工商晚報
The Kung Sheung Evening News
督印及承印：工商日報有限公司
香港灣仔分域街十八號
各部電話
編輯部：七三零七零六
採訪部：七二零六二七　七二三四九二
營業廣告部：七二九三零二　七三零七零八
社長室：七二四八五四
總編輯：七二七二弍二
經理室：七二七二六一
中區辦事處：二弍五四九五　二弍一弍三八
電報掛號二零七五　郵箱六二號
出紙兩張售價壹毫
新聞紙第一零四六零號

摩登司馬相如唱「情歌」 招來三舞小姐利抓齊飛

【本報訊】一名男子，今晨與三名舞女同乘電梯登樓，但他被指唱鹹濕歌，被同乘電梯之三名舞女用指甲抓傷，稍後他自行往醫院敷治。

傷者陳某，二十七歲。今晨二時三十分，在港島波斯富街富榮大廈乘電梯登樓，與他同電梯者尚有三名收工的舞小姐，而陳某則大唱歌，歌詞不文，三名舞小姐經多次勸諸傷者停止歌唱此等「鹹濕歌」，但傷者一於少理，照唱如故。該三名女性在忍無可忍下，分別以指甲作武器，把傷者抓傷頭部、面、手部以作警戒。三舞女事後逃去。

又訊：兩名小販，今晨在慈雲山新區，因爭擺位的生意，起而口角，繼而動武，一名女小販被打傷頭部流血，後送院敷治。

據悉：今晨七時三十分左右，在慈雲山新區四十四號外面有一男一女小販，因爭擺位做生意發生爭執，初則口角，繼而動武。後一女小販被人用一硬物打傷頭部流血。途人見狀，代電警送傷者往醫院敷治，行兇者則逃走。

出水芙蓉

「花花公子」雜誌特別推薦的「新血」瑪莉安．雷維林，是一個入水能游，出水能跳的尤物。為了不辜負她嬌人身段，時裝師特別為她設計，左圖這襲真正的出水芙蓉裝。

大規模運輸系統 郭伯偉粒聲唔出 新預算案受彈

【本報訊】財政司郭伯偉爵士之新預算案，對大規模運輸體系不置一詞，最受各方評論。立法局議員薛理文稱：渠曾希望獲得大規模運輸體系之若干暗示，渠言下似感失望。渠謂新預算「不十分戲劇化」。香港大學講師與雲，謂新預算使渠大感失望。渠批評郭伯偉對社會福利吝嗇；及責其不解釋交通問題。渠謂「工務局不願用錢于社會服務」。行政局議員關祖堯爵士則謂：渠希望能如郭伯偉爵士之樂觀。對于社會福利之撥款與及郭伯偉之不贊成完全小學免費，亦受各有關人士之批評。

警察多千萬經費 將增聘三千新員

【本報訊】香港警察下年度將撥一九三二一九〇〇〇元經費，比現年多一千六百六十四萬七千多元。

在新財政年度內，警察之新發展包括建慈雲山警署及啓德警犬隊狗舍。

此外，新造之七艘水警輪之第一艘，不久亦將移交。

警察實力，亦將由現時一二四七〇人增至一五三三〇人。

警務處長薛磯輔對於渠所要求之獲批准，表示快慰。渠謂：增加之預算大部份用於人力方面。警力一如其它人士要向人力市場爭取人員。渠表示在下年度內將盡力徵聘三千警員。又謂：過去六個月間之徵募工作頗為成功。

預算空前龐大 收支相抵 盈餘逾億 水費增加一半 電視機免牌費

財政司郭伯偉爵士昨在立法局會議中，提出一個空前龐大歲入超過三十億元的來年度預算草案。他同時檢討了現年度的財政狀況，表示現年度的政費盈餘可達五億五千萬元。儘管港府賺了大錢，但是，財政司郭伯偉爵士昨日在立法局會議席上，卻絕口不談本港地底鐵路系統的興建問題，同時，對於全港市民關心的小學免費教育問題，財政司亦表示不贊成普及實施該項制度。

在新的預算草案中，財政司又提出擬增加水費，住戶用食水費擬增加的幅度達百分之五十，即由現時每千加侖水費二元，擬增至三元。其他工商業用，非遠洋船及遠洋船用之水費俱擬增加。建議增加之淡水水費為：㈠家庭用水每千加侖由二元增為三元；㈡工商業用水由二元增至四元，非遠洋船隻用水每千加侖由三元增為四元；㈢遠洋船隻用水每千加侖由五元增為七元。至於建築業用水收費則不變，仍為每千加侖五元。

新收費辦法之實行日期分為兩種：船隻或建築業用者將由四月一日起實施，其餘則由七月一日起實行。

供沖廁用之鹹水，將由每千加侖四角增為七角，實行日期亦分為兩種。對於大量使用者將由四月一日起實行，對於其他人士則由七月一日起實行。計算辦法則按七月一日或以後所抄之淡水錶紀錄計算。

另外，財政司提出擬取消的稅項則有：㈠電視機牌照費（擬由一九七二年四月一日起取消）；㈡星期日處理貨物收費。

據財政司昨日提出的來年度預算草案，歲入總額預算為三十億九千八百萬元。其中主要的收入來源，以入息及利得稅、烟、酒、汽油、差餉、物業及服務供應、財產及投資收益、印花稅等為最大宗。

來年度預算草案中，歲出總額預算二十九億三千六百萬元。開支最大的為「社會事務」項下，其中教育開支佔首位，達六億一千零八十萬元，其次為醫務衛生開支佔三億一千九百八十萬元。

一九七一至七二財政年度收支預算草案的開支項目，係按照其用途而分為五大類，以便顯示政府對社會所供應的各種服務的費用。至於未能依此種方法而分類的其他開支項目，則另列為兩類，一為「未能撥配的開支」及「其他財政負擔」。

「社會事務」開支預算十一億九千萬元，佔總開支百分之四十一，為最大的一類開支。其他各類依次為「公用事務」，「一般事務」，「經濟事務」，「供應與保養事務」，「其他財政負擔」，及「未能撥配的開支」。「社會事務」開支計包括教育、醫務衛生、屋宇、社會福利及勞工事務。「公用事務」開支計六億零二百五十萬元，佔總開支百分之二十點五。計包括運輸、道路及土木工程、水務、消防、市政事務及康樂建設等。第三類最大開支為「一般事務」的開支，計五億一千七百七十萬元，即佔總開支百分之十七點六。此類開支包括：行政，維持治安，防務與公共服務及徵收稅項。「經濟事務」開支計三億四千一百萬元，佔總開支百分之十一點六。此類開支包括：漁農及礦業等、機場及港口事務、工商事務、電訊交通、各種事務、供應與保養事務開支計一億七千三百萬元，佔總開支約達百分之六，此類開支包括：政府汽船及船塢、政府印務、政府物料供應，建築設計處與電器機械工程處。「其他財政負擔」的開支計七千三百四十萬元，佔總開支百分之二點五，此類開支包括：清還公債，長俸。最後為「未能撥配的費用」類，計約為三千八百萬元，即佔總開支百分之一點三，此類開支包括：政府宿舍與車船機票、電報、電話等。

間中有微雨

【本報訊】天文台今日預測：吹和緩東風，空曠地方空氣清新，傍晚時密雲，間中有微雨。午間最高氣溫達攝氏二十度。今晨十時，天文台錄得室外氣溫為攝氏十六度；濕度為百分之八十四。

小評 談新預算案

財政司在立法局中所提出本港下年度的預算案，是一個空前龐大的預算案。

本年度的歲入，超過三十億元，為本港首次的最大歲收預算，而歲出的數字為二十九億三千六百萬元，較現年度的二十三億九千三百萬元，增加了五億餘元，亦為本港有史以來支銷最龐大的一年。這都反映本港經濟將繼續進展與工商業將繼續繁榮，而市民的生活水準，也將普遍提高。

在新預算案中，其中以「社會事務」開支預算十一億九千萬元，佔總開支百分之四十一為最大之一類開支。其中用於教育的為六億一千餘萬元；用於醫務衛生的為三億一千餘萬元；用於屋宇的為一億九千餘萬元；用於社會福利的為五千七百餘萬元；用於勞工事務的為九百六十萬元。這都顯示政府的施政重心，完全以社會事務為着眼點，這對於全港市民不祇增加了鼓舞，而對本港前途更增加了信心。

收支預算案，在大體而言，各項收入和各項開支，數字均見增多，但在基本上並無多大的更改。除水費有所增加，電視牌照費取銷兩項重大變更外，就整體而言，可以說和現年度的財政政策一樣，又是一個不加稅的好預算。

當局徙置創興大樓住客計劃 住客有贊成有反對

【本報訊】輔政司羅樂民爵士，昨日下午在立法局會議中發表有關「創興大樓」政府將採取的行動之後，「創興大樓」的住客代表，昨晚曾會晤革新會員納祺大律師，由貝納祺大律師解釋有關羅樂民爵士所提出的各項行動。

據「創興大樓」住客代表之一方永昌今晨向本報記者表示：貝納祺大律師，昨晚曾詳細向他們解釋，對於徙置問題，大部份住客的意見目前仍未清楚。不過，在該大樓經營家庭式工業的住客，則不願意接受徙置。

他說：這一部份的住客，都希望當局能給予協助，使有關方面給予住客依照遷拆戰前樓宇的條件，獲得賠償。

方永昌說：就我個人而言，我是不願意遷往徙置區的。這由於我現時是依靠家庭式工業謀生，如遷往徙置區，除了地方不足敷用外，更因人地生疏，很難繼續操舊業謀生。

據一項未經証實的消息：關於賠償問題，已有若干眉目，但詳細項目，則有待研究。

據三四九號B一間拉鍊工場負責人表示：我本人是不願意遷徙至徙置區的。

但在另外一方面，三四九D三樓數位住客，今晨聽說有機會獲得徙置，其表歡喜。他們俱願意接受徙置。他說：我們祇希望有瓦遮頭就好了。

經過記者的訪問後，大部份住客，都願意接受徙置。

又政府目前正準備組成一個五人委員會，以便對「創興大樓」事件進行更深入調查。

同時，有關方面亦準備向市政局徙置政策委員會提出建議，依照現時的戰前樓宇住客適用的同樣條件，考慮給予要求徙置的「創興大樓」的住客。

但希望能在港島獲得徙置單位。三四七A的一位住客亦同樣表示：如果真是要獲得徙置，我們是最高興的。

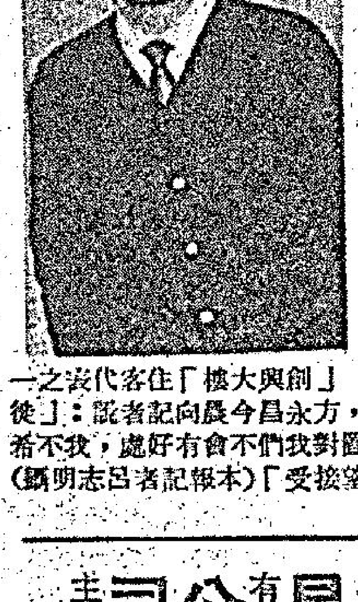

「創興大樓」住客代表之一方永昌今晨向記者說：「徙置對我們不會有好處，我不希望接受」(本報記者呂志明攝)

無所遁形

六名持械劫匪於本月廿三日在美國賓州一家銀行中，挾持一名顧客（中）和一名女出納（右方祇見腿部），劫去七千五百美元，右面的搶匪扮神父進入銀行，他似乎是匪徒的大阿哥。這張圖片是保安電眼所攝的。（合衆社）

憑一張支票 王羽又脫身

【本報訊】著名武俠明星王羽，昨由台北過港飛星加坡，在啓德機場為法庭執達吏會同警方人員，出盡「法寶」，將其「請去」，其後在王羽的律師交涉下，卒獲准離去。王羽於昨晚稍後時間乘另一班機飛往星加坡。

據悉：該宗智門「獨臂刀王」事件，發生於昨日下午二時，當時王羽正自台灣乘中華航空公司八一九班機經香港前往星加坡，當該機抵港時，警方及執達吏人員多人，早已聞訊在機場守候，要「請」王羽下機商討一些事，但為他所拒。

在幾經交涉後，警方人員卒與移民局駐機場人員商量，由移民局人員通知航空公司，如王羽不下機，則飛機勢將無法如時開出。在經過一番僵持後，王羽終於昨日下午三時許下機，隨同警方及執達吏人員離開機場。

據說：王羽其後曾同執達吏前往南九龍裁判署，但經過他的律師與對方律師商量後，雙方同意暫時和解，而王羽亦自行離去。

據說條件是一位律師代王羽交付一張面額五萬三千三百五十餘元支票後，王羽在下午六時左右獲准離開警署。但有關該事件，港府新聞處及警方公共關係科在今晨對本報記者表示：暫無法証實或任何詳情可發表。

涉嫌藏軍火男子 各控罪撤消放人

【本報訊】涉嫌在橫頭磡新區藏有大批軍火案的男子，今晨在觀塘裁判署提堂，控方向法庭申請將被告控罪撤消，法官聆訊後接納，並當庭下令放人。

男子搭東山輪入房打劫 得手後偕女友走頭 一番追逐全部就擒

【本報訊】兩名青年男子在港澳輪「東山」號行將泊澳門碼頭之際，手持利刃闖進輪上一間雙人房，向一雙夫婦行劫。劫去數百元現款及飾物，正擬在輪船泊碼頭時會同一名女友上岸逃走，但終逃不過船上水手及事主的追捕，終將三名涉嫌與案有關的青年男女拘捕，並送交澳門警察廳辦理，過是港澳客輪歷年來所罕見的輪船劫案。

據悉：一雙夫婦於今凌晨零時搭由港開往澳門的「東山」號輪經澳門旅遊，租住該船一〇四號房。至今晨三時半左右，船正在澳門碼頭準備靠岸之際，突閃入兩名持利刀之年青男子，威嚇事主等不可聲張，即行搶劫，劫去戒指及數百元現款。兩賊得手後奪門逃出，事主即尾隨大叫「搶劫」！此時因船就要靠岸，乘客與船員多企立在船艙面，聞聲後即守住各要道，經過一番搜索，終將兩名涉嫌與此案有關的男子及與他們同行的一名女友抓住。並通知事主前往認人，船泊岸後卒將一干人等交澳門警察廳調查。

該兩名涉嫌的男子為林×輝，二十二歲，及張×明，十九歲，另一名為與他們同行之少女，年約十八歲。

迅達旅遊貿易有限公司 主辦
全新編排 與衆不同
星馬泰遊覽團 一流享受 特價$2550．
出發日期：二月廿六日　三月十二日、廿六日　四月三日、九日
蜜月旅行．逢星期五出發
台灣
十天豪華團收費$1550 出發日期：二月廿八日　三月五日、廿日　四月三日、十日
十三天環島團收費$1950 出發日期：二月廿八日、三月五日、四月十日
日本
九天豪華團收費$2380 出發日期：二月廿七日　三月五日　四月九日
十五天日韓聯遊 收費$3200 出發日期：三月一日　四月五日
地址：中環德忌笠街12號豐樂大廈807室
電話：H243741　H234792

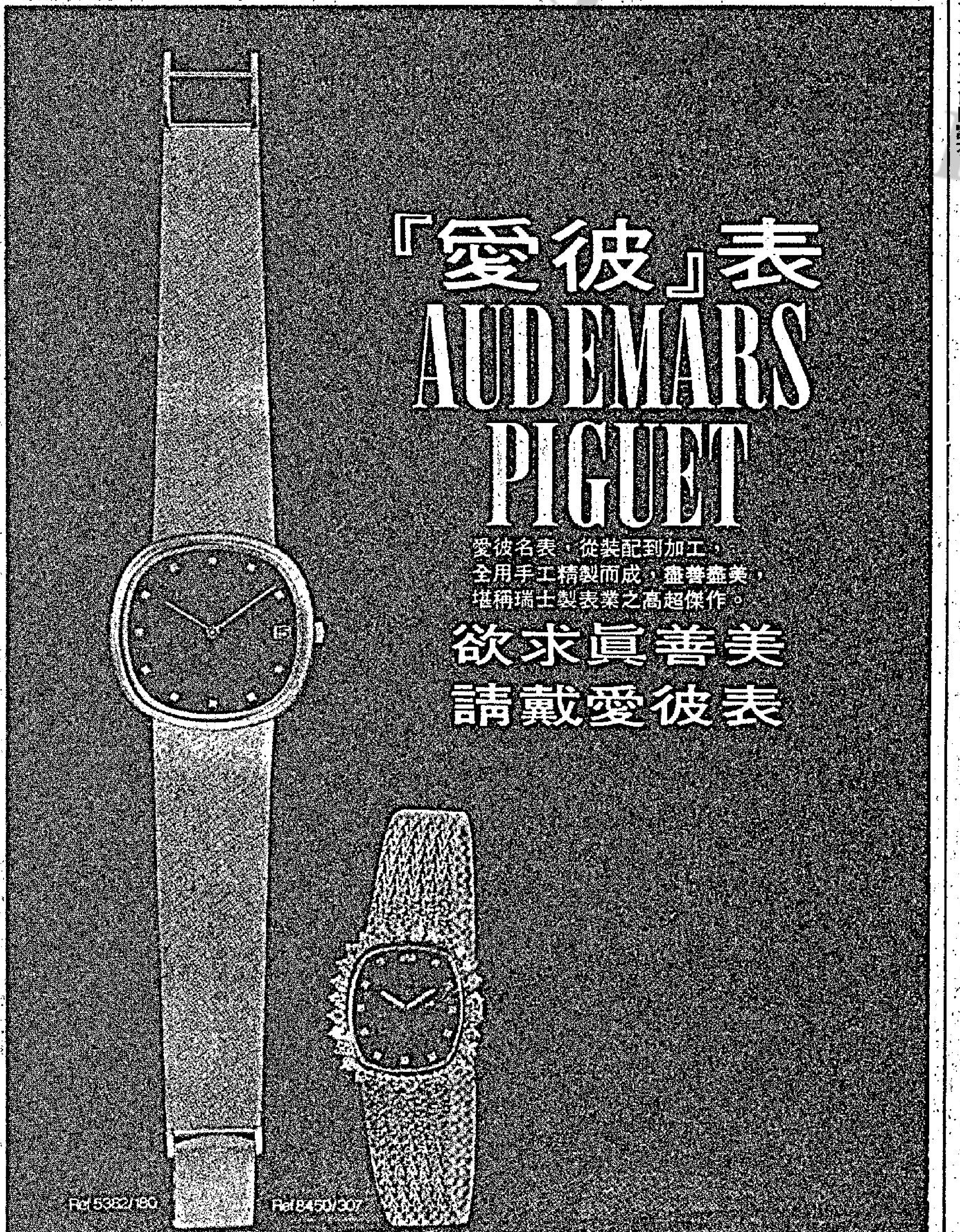

美國防部長賴德稱 南越軍介入棉寮 使北越失去主動

【華盛頓廿四日法新社電】美國國防部長賴德今天在此間說：由於南越軍介入了高棉和寮國，已使北越失去了中南半島戰事的主動。

他在一項記者招待會中表示：他們希望這顆意指以尼克遜總統去年十月所提的建議為基礎來在巴黎進行正式談判。

賴德在檢討中南半島軍事局勢時稱：共軍對南越軍的介入，予以頑抗，是意料中事，而現時在寮國南部和高棉的軍事行動，已造成困擾共軍和他們的供應幹綫的目標。

賴氏又強調下列三點作為結論：

一、現時在寮國南部和高棉的軍事活動，顯示越戰越南化是成功的。

二、將會有艱苦的戰鬥，因為北越軍是冷酷無情的侵略者。

三、美國已逐漸減少參與中南半島戰事，而他們的撤出政策勢將持續。

【西貢廿五日合衆國際社電】軍方人士談：炮轟攻擊於星期三日，一連第三次使美軍補給直升機未能在寮國的第三十一號山頭降落，同時，共軍用火箭攻擊廣治的盟軍基地。

合衆國際社記者嘉羅威於星期三晚在廣治報導：於下午九時之後，約十五至二十枚蘇製一二二公厘火箭擊落廣治基地的軍火庫內和周圍。但未有造成損毀和發生爆炸。

【西貢廿四日美聯社電】一支美軍部隊在與一股數目未明的共軍發生的戰鬥中，鹵獲五萬美元和一百萬越幣現鈔。

美軍於星期日在西貢東北約七十哩發生的一次小規模戰鬥中，鹵獲這筆數項的。

越共使用這筆數目頗大的款項來通過地下網，通常是西貢黑市購買食米和醫藥。

高階層談判破裂 英郵工潮難解決

【倫敦廿五日美聯社電】為結束郵政局罷工而舉行的高階層有力談判，業已在星期四清晨破裂，該次罷工業已步上了第六週。

身為二十萬郵政局罷工工人領袖賈克遜在與就業部長卡爾舉行了一個會議後對記者說：「我們現在的地位，仍與罷工在開始舉行時一樣，正是一件羞恥的事。」

按：在較早時，就業部長卡爾曾會見了郵局主管人，意圖打開工資糾紛的死結。

但上述罷工事難不能解決，另一個長而昂貴的罷工，卻是有希望可以早日解決，那便是福特汽車公司宣佈，與罷工工會的談判，將於下星期二日重開，從而解決一個因罷工而造成的四星期的停頓，使該公司少生產五萬五千輛汽車，價值三千七百萬英鎊，或八千八百八十萬美元。

警員來送還徙令 老婦疑他來強姦 急忙開槍將他轟

【雲梨廿四日路透社電】一名警方檢察官在此間法庭上作供稱：一名曾開槍重創一位警員的八十一歲老婦今日說，她以為他來強姦她。

麥格拉根警官稱：當年僅二十歲的警員高漢，送一份遷徙令到她家中時，她用一支點二二口徑步槍，射穿大門，把他擊倒。

他又說：杜克太太以為他是最近曾滋擾兩名老婦的男子。

在射擊事件發生後，其他警員搶入屋內，看見杜克太太拿着步槍，她已被扣留，進行醫藥和精神的調查。

晚唱

論交通部 奉命撚化學神

交通部規定，學車人士，第一關係筆試，第二關中期試，第三關路試，過完三關之後，始除下「學神」之名，正式係有牌司機。

有個世侄，要參加「學神」行列，第一步先去攞張學車紙，事前未向老前輩請教，是日也，九點鐘去排隊，排在龍尾，等到柴氣，好似輪救濟米一樣，忽然條人龍散晒，忙問人點解唔排，問咗幾個人都不得要領，後來問到一個好心人，答曰：「明日早的來啦，呢隊光已經有人來排隊矣。」

世侄莫明其妙，向一位老前輩請教曰：「我九點排隊，排到十點，以前車入長安日未斜，大把時間也，點知唔啱修鐘，乜交通部之官員嘆得咁交關，九時上班，十時就夠鐘去飲茶。」

老前輩曰：「非也，交通部之官，雖然好做，但亦有嘆得咁交關，皆因學車紙每日限派二百六十張，你去得遲，自然輪唔到，你立心闖三關，就要未天光便去排隊。」

世侄如言，天色微曙就起身去領學車紙，果然去到踏吓，已經有百多人排隊，正是莫道行人早，更有早行人，一件咁難之事，世侄牢騷滿腹，認為交通處有意將學車人士撚化，有意讓炒位排龍之黃牛黨搵食，據說霸位之黃牛黨，每個位廿元，所以警方曾經出動人員，將黃牛黨掃蕩，但警方不能日日掃，黃牛則日日來，結果學神要蔵第一關之門，仍係要排幾日隊至取得一張學車紙，或者送廿元俾黃牛飲茶。

老夏對此事有另一種睇法，交通處知唔知有人排隊炒位之事？當然知，因為警方出動拉黃牛黨，好大陣象也，既然知，何以不加改善。

本來要改善就易過借火，祇要交通處規定，凡領學車紙之人，帶備銀紙之外，還要帶身份證，發學車紙之交通處官員，要負責在學車紙上寫下個人之身份證號碼，或者發學車紙時附一張考試證，編晒號碼，領得考試證之人，輪住按日應考，根本毋需排隊，一日派二萬六千張都有計，是則輪號數考試，好過限住每日派二百六十張也。

但老夏又覺得交通處如此折磨學神，係有心而非無意，因為交通部並非個個官都係大懵官，亦會想得出改良之辦法者，既不改良，則必有原因在，九成九係交通處長認為香港交通擠迫，太過多私家車阻塞路面，目前之政策，已經係要將私家車趕絕，加泊車費、加強拖車……都是辦法之一，所以出盡八寶去折磨學神，亦係另有深意，領學車紙而要排隊幾日之辦法，作用係打擊學車人士之意志，等佢地知難而退也。

大食姑娘

芳齡十九的特麗莎於本月廿三日在一年一度的「吃班戟」比賽中，壓倒其他女仔，贏得冠軍，她能在兩分四十五秒之內食完十二吋的班戟，可謂犀利。

安妮公主窺車 發生輕微車禍

【倫敦二十四日美聯社電】白金漢宮宣布：一輛由英女王伊利沙伯二世二十歲的女兒安妮公主所駕駛的汽車於星期三在此間與另一輛汽車相撞。

白金漢宮一位發言人說：兩車均無人受傷，在警察「執行例行公事」之後，均相繼離去，據說損壞程度輕微。

該發言人說，在安妮公主前面的那個汽車，突然煞車，以至公主的汽車撞向汽車的尾部。

靈高偕妻 瑞士渡假

披頭四之一的靈高史達和太太慕蓮，於本月廿三日離開倫敦機場，前往瑞士度假，他和其他三名披頭四，正因保羅麥卡尼要散拆披頭四樂隊的問題而在法庭上訴訟。

埃及再度恐嚇以國 從速作出積極答覆

【開羅廿四日合衆國際社電】開羅報紙今日說，埃及恐嚇撤消其中東和平提議，除非以色列對聯合國大使查寧的建議作一積極答覆。

他們說，這項警告是由埃及大使，前政府發言人陳雅特於星期二日的一項會議中發給查寧的。

所有當地報紙報導此事說，這類局勢將使埃及除了恢復戰鬥之外，則別無其他選擇，除非聯合國安理會迅速介入。

【耶路撒冷廿四日合衆國際社電】以色列今日重申拒絕埃及所提出以軍全部撤出阿剌伯佔領區作為和平協議代價的要求。

總理梅爾夫人說，以色列的回覆將堅持此種立場。

毛共反應冷淡 日圖勾搭北平

【東京二十四日路透社電】日本外相愛知揆一今日說：中共對於日本要求兩國進行「大使級」會談，報以冷淡的態度。

愛知揆一在上議院回答一項詢問時表示，日本政府已經命令在國外的外交人員，在社交或其他場合，和中共人員進行接觸。

這種接觸已經在巴黎及其他地方進行了很多次。但是，中共對於與日本在政府基礎上的會談，表現出極大的不情願。

【東京二十四日時事社電】據正在北平訪問的日本與中共「備忘錄」貿易談判日本代表團，向此間有關方面報告說：「藤山愛一郎等藤山訪中共團一行六人，本月二十日與中共「總理」周恩來大約進行了兩小時的會談」。據參加會談的日方人員所得到的印象，有關中共要人訪日本一事，似乎難望實現。」

開始與暴徒談判 菲警察停止行動

【馬尼剌廿四日法新社電】菲律賓國家警察今日停止在菲律賓南部攻擊一羣黑恤衫男子的軍事行動，來尋求和談。在此之前，雙方於二月十、九日曾發生衝突，致有廿七人喪生。

卡靈頓極度關注 蘇海軍日增強威脅

【倫敦二十四日法新社電】英國防部大臣卡靈頓今日在此間說：蘇聯已是「一個環球性海上强國」，它的船隻在印度洋出現，英國政府「極為關注」。

他說：有二十五億四千五百萬英鎊，業已指定為應付明年度國防預算之用。

上述話是卡靈爵士在上院介紹一九七一至一九七二年度的國防白皮書上的國防預算時所說。

他同時宣佈五個英聯邦國家（英國、馬來西亞、星加坡、澳洲及紐西蘭）部長級會議對東南亞防務的關注。該會議將於本年四月十五日及十六日在倫敦舉行。

在代表反對黨（工黨）作答時，謝寶德爵士說：關於所提出的蘇俄在印度洋造成威脅之事，無論在國內，或是在國外，人們對英國政府的信心已大為削弱，「因為他們懷疑，英國所提出的理由，並不是軍事上或是海軍上所必要，只是為了要出售軍火予南非洲所提供的托詞而已」。

印度將舉行普選 四省分發生暴亂

【新德里廿四日路透社電】今日當候選人為普選加緊進行選舉運動之際，據報告最少有四省地方發生暴亂。有一枚炸彈投向加爾各答市中心的一所廟宇，有一人被炸斃，若干人受傷。

在西孟加拉省，法律和治安情況，由於普選追近而漸趨惡化，不法行為幾乎每日均有發生。警方說：當昨日該省的敵對政治黨派衝突時，有五人被殺和最少有十八人受傷。警察於今日在豪拉地區的突然搜查行動中拘捕了一百八十二人及搜獲一批手榴彈、炸彈、小刀及劍等物。

佐治史葛已獲提名 電影學院稱難取消

【好萊塢廿三日美聯社電】電影學院說：它不能遵守把佐治史葛提名角逐「最佳男主角」金像獎這事取消，不論怎樣，他已是奧斯卡的最後決賽入圍者。

前學院主席洛力斧利柏強調，他祇是非正式地發表談話，作為會員的身分平靜地說：「他顯然是個很好的演員，但我並沒有自以為是的感覺，我亦不認為學院應有此感覺，我希望每個人憑良心來投票。」

洛力哥利柏說：史葛的請求是「不禮貌和不公平的」，使其他一同獲得提名的演員「丟面」，而且他本來是很有角逐機會的。

與虎謀皮之心未息 華府時刻準備恢復華沙會談

【特稿】美國與中共在華沙舉行的外交會談已中斷了一年，到現在為止，華盛頓方面仍準備恢復會談，但認為北平方面應採主動。

美國與中共並無外交關係，兩國間的華沙會談是於一九五五年開始，在會談歷史上，上述中斷時間並非是最長久者，在尼克遜政府於一九六九年一月上台之前，北平就曾數次延展會期，使會談停頓了兩年之久。

去年一月二十日，美國駐華沙大使史托塞爾與中共駐華沙代辦雷揚會談，此後會談即告中斷，至今已歷一年，美國國務院發言人麥克洛斯基於談及此事時對新聞記者說：

「自上次會談以來，我們曾多次發表公開聲明，表示我們準備在雙方認為適當的任何時候恢復會談。他們必然知道這些聲明，我們認為現在是輪到他們採取行動了」。

尼克遜政府經過耐心努力後，終於打破中（共）美會談的兩年的僵持。使會談卒於一九七零年一月二十日及二月二十日舉行。另一次會談原定去年五月二十日舉行，但突然被北平取消。

尼克遜總統曾在其一九六九年的就職演說中，以特別適合於美國對中共態度之詞，說明美國的對外方針。他說：

「希望各國都知道，在本政府執政期間，我們的通訊路綫將是開放的。我們尋求建立一個開放的世界……在這個世界裏，無論大國或小國，都不會處於憤怒的孤立。」

尼克遜總統曾於是年派國務卿羅傑士前往亞洲進行廣泛的訪問，當時他所訪問的地方大多接近中國大陸。

羅傑士曾在香港稱：中共自我孤立已太久。羅氏又曾在澳洲發表尼克遜政府第一次有關中共的演說。

他說：雖然北平似乎不準備與華盛頓和解，「但我們希望我們將有一天能進行有用的會談及減少緊張」。

同時，美國曾多次提出具體行動。

美國已修改其關於前往中共旅行的限制。一九六九年七月，美國決定准許美國遊客攜帶價值一百美元以下的中共貨品返國，這是在一九五零年韓戰期間對中共實施的全面貿易禁運的第一次突破。

美國國務院又批准若干種人前往中國大陸的護照自動生效，這些人包括國會議員、新聞記者、學者及教師。

一九六九年十二月，美國完全解除最多只能攜帶一百美元中共產品返國的禁令，並准許美國公司的外國分行與中共進行非戰略品貿易。

北平對美國這些行動，並無公開反應。但美國還是訓令其駐華沙大使史托塞爾於晤見中共官員時，提議恢復會談，史氏的機會終於在一九六九年十二月到來了，當時他在南斯拉夫大使館的一次時裝表演中見到中共官員。北平方面反應極而迅速，結果便舉行了兩次會談。

其後，中共却迅速取消了以後的會談。北平於去年五月稱：雙方的聯絡人員將「在適當時候」討論何時可以再舉行會談。

華盛頓一方面等候北平決定「適當時候」，另一方面則慎重表示，南越軍隊在寮國南部所採取的軍事行動，對中共並無威脅。

尼克遜總統於二月十七日在其記者招待會稱：「北……中共在寮國北部活動已有多時，但（南越）這項軍事行動並非針對中共。這項行動是針對北越的，該國已染指南越和高棉。」

尼氏又說：「因此，我不相信中共有理由把這項行動解釋為對他們的威脅，或因而有理由為此採取行動。」

麥克洛斯基於二月十八日告新聞記者稱：南越軍隊在寮國的軍事行動，不應使華沙會談之恢復更為困難。

他又說，華盛頓正繼續研究中共加入聯合國問題，他指出，這項研究自聯合國大會於去年十一月二十日否決阿爾巴尼亞及阿爾及利亞的聯合國提案以來即予進行，該議案要求中共加入聯合國，並驅逐中華民國。

他又說：「就聯合國而言，美政府一方面注視未來政策，另方面注視對北平的變遷政策。」

大勝有起色 倍麗更成熟 荷蘭之寶全家歡態佳

晨操快訊　文王

二月廿五日、星期四

今早過檔新配有鮑盛鄭棣池，保必得劉耀雄，盈餘黃明燊，飛馬施露華，全家歡許業雄，時裝潘海光，大殺星鄭康業。

△荷蘭之寶由鄧飛雲試半哩，從容之極，過直路全不斷蹄，走勢靚極，論態已臻十足，祇要排檔夠好，前段早入欄，贏望便大，盯緊可也。

△郭子猷試電腦，疾馳半哩，步爽力足，窺勢尤銳，論態無懈可擊，今番路合，勢成熱門，奈班次高不有利何？以敵為佳。

△劉福雄試伙收成，疾馳半哩，直路衝刺，相當勁強，且有火氣，近況已回升到八九，有枕戈待命之勢，劉福雄本有全家歡可取，竟棄而不顧，動態明顯之極，今番路短，本非理想路程，但底質被勝，如勤殺機，贏望不弱，臨場勁態，盯緊可也。

△李霖試妙手，輕馳半哩，終點前輕予催試，反應相當勁烈，近況彌佳，一里本非首本，但可應付，鄭棣池寧取初聲，無非造就李霖耳，同場名氣馬不少，殺出定有分頭，值得重視，看來贏位兼投，不中不遠。

△僥威由鄭棣池試半里，留放從容，穩口較活，前時之死口，似有改善，今番扳配鄭棣池，應有較佳表現，事實上馬亦好轉，能否出頭，盡在今次，小試無妨。

△麥美倫試大勝，疾馳半里，過直路一段，步頭頗勁，現較上力，宅底質本高，而健康似欠正常，長課時有時候，但近課操得夠好，應有起色，且從未有好手騎過，今番初配麥美倫，定有表現，冷敵最宜。

△何國英策光亮，潘海光策飛沙，同試半里，光亮貼欄，節節搶去，老馬有火，公衆席前，潘海光鞭策飛沙，反應纏弱，光亮餘勢未衰，窺先過終點，超得不錯，今番對手均有似是而非之感，輕磅路宜，提防殺個措手不及。

△許業雄過檔全家歡，疾馳半里，留得吃力，火氣甚旺，勇況依然，許業雄已騎熟，又可減磅，形勢有利，再捷不難，未可以升班而輕視之。

△倍麗告魯士試半里，貼欄疾走，走勢較前成熟，步大勁強，尤勝上次，今番可收諸桑榆。

毛共展開笑面攻勢 英駐平辦事處重開

【北平廿四日法新社電】中共政府今日派遣了一個具有分量的代表團，參加了英國駐平代辦為在此間重行開啟辦事處而舉行的招待會。

按：過去的英國駐北平代辦的辦事處，業已在一九六七年間文化革命中被焚去。

代表中共外部的有張文清（譯音）及鄭海光（譯音），前者是中共外部西歐及美國事務的主要權威，後者為該部西歐部的副部長。其他還有外交禮節官王海忠（譯音）。

張文清曾任中共駐巴基斯坦「大使」，並曾數次陪同周恩來出國訪問。在中共與印度舉行邊界談判時，他是中共代表團的團長。

參加英國代辦所設的招待會的，除了中共代表之外，其他西方國家及英聯邦國家的駐北平「大使」都有參加。英國代辦公署的重建，大部份的費用都是由北平所提供，而那些負責重建工作的數名中共官員，也參加了這次招待會。

來賓們在招待會中欣賞了一張片名為「文化」的影片，在放映時由英國藝術歷史家克拉克氏講述了歐洲文化的觀念。

新都 國民 英京 英華 樂都 新舞台 太安 明天
真光・紫羅蘭・美麗宮下期
情人的秘密 THE WEDDING SONG
胡燕妮 陳浩陵 范麗 魏平澳 顧文宗（領銜主演）
姚蘇蓉 顧曉君 趙曉媚 靜婷 藍夢 陸邦 專演
歌唱 喜劇 開心 妙品
（新歌唱演）
金寶七彩巨片

紅約 大世界 麗宮
後晚 午夜場 第三度 獻映
兩次午夜場 絕早爆棚！
蕩母嬌娃
嬉笑謔浪。夜夜春宵。繡榻春濃。銷魂眞個。肉陣脂香。大被同眠。
「平分春色」「色情架步」第一靚女：愛雪芬芝 最新主演
兒童不宜
Edwige Fenech in DOLLS OF LUST COLOR

恒星 後197道中付發
今明兩天特選
青春活潑純情 熱戀新潮名片
後起之秀 麗莎明妮 溫德波頓 主演
三月情花開
初戀是美麗的創傷
有情男女不可不看
專為情侶而拍的影片！
Alan J. Pakula Production The Sterile Cuckoo
兒童不宜 特藝七彩

尚有戲院刊第八頁

香港大舞台 香港灣仔大道東
國際娛樂公司主辦
最大規模 國際娛樂 首次蒞港公演
多謝觀衆捧場
最後今天兩場 七點半 九點九
票價八元至五元卅 精美特刊每本售一元
閤府欣請 最佳娛樂
大阪 日本松竹歌舞團 O.S.K SHOCHIKU KAGEKI DAN
最受歡迎
徇衆要求 移師九龍 樂宮戲院 鐵定後日盛大公演
每場演出卅八個大節目 一氣呵成 美不勝收
九龍售票處：海運戲院

樂聲 新聲
欲罷不能 再映一天
賭命的人
楊羣 李湘 金滔 聯合主演
若然唔係好片 總會一再展映 未睇切莫走鷄

樂聲 新聲 國寶 北河 華樂 金陵 麗宮
今天公映
華夏公司武俠巨片 金海公司發行
出手快過閃電 追命如影追形 全部簇新招式 演員個個搏命
追命殺手
江彬 李璇 吳彬
監製 徐健秋 出品 熊家中 導演 李國華
合演 康凱 曹健 李玲 康鳳 韓江
BLOOD AND GUTS

豪華 快樂 全門 請速定座
明天五場 獻映 全部七彩
美高梅公司耗資千萬元全部在巴基斯坦攝製
阿娃嘉娜 史超域格 蘭加 主演
採用人海戰術，阻遏列車開行！
煽動十萬羣衆，掀起反帝怒潮！
破轟炸隧道，拯救聖雄甘地！
動人時代・風雲人物 兒女私情・旖旎纏綿
寶雲尼車站
BHOWANI JUNCTION In COLOR and CINEMASCOPE!

樂宮 院約關係
九龍公演 最後今天
時間 七時 九時半
票價 廿二元 十五元 十二元 十元 五元 六元
優待觀衆樓上一律六元
大型特技歌舞 桂河橋 熱情奔放 南洋風土舞 新穎歌舞 小天使 男子漢
後日起 移師元朗光華 四大新節目大受歡迎
三蘭歌舞劇團
口碑與論 都讚 空前 好睇 三蘭之花 未看從速
電視紅星 數十名 星主演
龍影公司

南海天堂奇異風俗

男女當眾造愛

·小兵·

最近美國太陽神十四號太空船的太空人，登陸月球後返回地球，降落太平洋，先送抵薩摩亞島，再轉返美國，使這個島嶼成爲世界馳名之地，薩摩亞島位於的是波里尼西亞人，和別的南海天堂島嶼有異，島上有奇怪的性習俗及性禮儀。

本來波里尼西亞人的性關係是很隨便的，例如大溪地即是，在樹下草叢隨時見到男女帶三幕地造愛，但是薩摩亞島一方面有極奇的性禮儀，另一方面要求女子在結婚之夕一定是處女，否則要被族人處死，這是很矛盾的事。

在薩摩亞的的一個村莊空地，兩個壯漢，挾着一個完全赤裸的黑髮女郎，不理她拚命嘶叫，把她拖到許多村民圍着的圈子中心，村人每人都拿着一條長棍，她跪下來，身體有着恐懼的震顫，一個父老點首示意，大家動手對這個可憐的裸女，出力痛打，尤其是女人格外用力，要把她打死。據說這個村的女人決定要她慢慢地死。

她要被活活地打死，是甚麼原因呢？據說是她使自己的村莊蒙羞，她嫁到鄰村去，證明自己不是處女，於是被男家退貨，其實她是不必死的，如果她肯在洞房之夕，出些法術多弄些鷄血，就可以順利地「過骨」了，鄰村的人即會接納她的。

其實法律亦不外人情，如果這個女子事先把她本身已非完璧的事，告訴了監護人，由她替這個破甑想些辦法，決不會犧牲在這個奇怪的性儀式之下的。薩摩亞人遠於白人到達之前，已快樂地活在這個美麗的島嶼了，在隨便的男女關係中，夾襍着極嚴的婚姻法例，如果一個男人被發覺與別人的妻子有染，他就要被處「踏火堆」，不過，倘若他肯坦白招認的話，那麼族人在廣場安排的一堆火炭，非常馬虎，不致把脚燒傷，或網開一面，准許那個勾搭別人老婆的男子，三幾下跳過火堆，算是完成了懲罰。

這個島上的波里尼西亞人談到婚姻就比較認眞，是雙方家長安排的事，當然那個男子願意討對方，亦未被忽視，因此少男少女常經過一般戀愛的，男女的情愛經過了冗長的過程，結果是女的懷孕了，雙方立即結婚。

新鮮

波里尼西亞人聚居的其他島嶼，情形就比較混雜些，幾乎與薩摩亞島的鄉俗，完全不同，例如在「塔尤島」的波里尼西亞人，他們白天盡量睡覺，發足精神，以備晚上舉行狂歡大會。到了晚間，女人把食物與酒拿出來，集合在村莊前的空地，擊鼓跳舞及喝酒，在中心表演舞蹈的一對男女，實際那些動作，都是模仿性行爲。已婚男女住在一塊兒，單身男女又聚集在一邊，到最高峯時，在場的男女慾火已被焚起，男的就把身旁的少女，托在肩膀上，奔往樹叢中，就地造愛，他們所做的與現代的換伴會，是相差不遠的。

祇有在薩摩亞島比較特殊，他們認爲做男人就應該理智些，而另外一個名叫「曼拿斯」的島嶼，每一個村莊都有一個地方劃出來，是專供有情男女作樂的。凡是來到情人聚集地，彼此都沒有害羞的必要，波里尼西亞人的性教育是簡單的，最切實際，他們教導下一代的青年男女，多做不必多講。有一個村莊跟村外數百碼處，有一條瀑布，由十五歲至廿歲的青年男女，脫得一絲不掛，去洗澡及戲水，事後，找一個稍爲隱蔽的地方去造愛，這個島上的男女，無論在陽光或月色下也不妨造愛。

祇有在薩摩亞島的女人，被視爲有較高的價值，未婚的青年人發生關係，是有三個可被接受的方式的，男青年可以找一個女子，是他的家長所不贊成的，這對男女祇好走上幽會的一途，這一種關係可被接受，第二是兩人公開訂婚，由雙方家長宣佈這一對小男女訂了婚，由那一天開始，他們可以發生關係，不管距離結婚日期還有多遠，第三是禮儀式的追求，如果一個男子喜歡村莊內的第一個女子，女子的第三者去說項，家長接納之後，一對小男女郎可以來往，而且在適當的期間，種下了情感，就不妨大胆地造愛，也是習俗上接受的。

他們要造愛的話，就在白晝進行，因爲害怕夜間在芭蕉樹下造愛，會遇到魔鬼的，在他們而言，鬼是會在夜間乘疑來把他們綁走。這也是薩摩亞島人，與玻里尼西亞人在其他島上的性生活，有不同的地方。

聖天娜

音樂漫談

舒適

昨天我已經簡單地介紹過「聖天娜」樂隊的輪廓了，他們去年在美國的電視網中所有的大型歌舞節目中都曾上演過，而他們的第一張長壽唱片也獲得了金唱片獎，這証明他們是已經走向大紅大紫的道路中，但不論別人對他們的音樂冠以什麼名稱，加路士聖天娜（CARLOS SANTANA）說他們的音樂是最適合造愛的，簡單而又是刺激的聲音，完全是一種最原始的感情發洩。

加路士聖天娜是一個拉丁血統的美國人，他是主唱的歌手兼主音結他手，過去在三年來，他曾跟很多著名的樂隊合作演出過，例如「誰人樂隊」（THE WHO），「傑克遜飛機」（JEFFERSON AIRPLANE），已去世的結他聖手占美韓德力斯，和由冷靜派爵士樂而走到靈魂音樂境界中的米爾士戴維斯等，不祇聽衆歡迎他，而曾跟他合作過的樂師也對他推崇備至的，後來他集合了幾個志同道合的成立了自己的樂隊，但假如要欣賞這隊樂隊祇聽唱片是不夠的，假如參觀過他們的音樂會的話，你會發覺他們的動作也一樣地充滿刺激性的，而他們的成功便是因爲在「胡士托音樂節」中的實地表演的緣故呢！

加路士本身是墨西哥人，當他幼時本來是學小提琴的，但後來他發覺這種樂器對他不大適合，便改習結他，十四歲時便在芝瀰拿的酒吧中演出了，後來他移居三藩市，便跟其他樂隊合作演出了三年才組成這隊樂隊。

此外還有二十三歲的低音結他手大衞勃朗（DAVID BROWN），他是德薩斯州人士，但却在紐約長大，十三歲時移居三藩市，除結他外，他也精於鋼琴的呢！

鋼琴手是格烈羅利（GREG ROLIE），他是西雅圖人士，自幼便習鋼琴的了，除鋼琴外，他在隊中也演唱的。

鼓手是米史利富（MIKE SHRIEVE），他年僅二十，是隊中最年青的一員，加利福尼亞州的紅木市人士，曾在很多樂隊中担任鼓手之職。

CONGO鼓手是米加利比路（MIKE CARRABELLO）也是在三藩市出生的，還有天巴里鼓手荷西亞利雅斯（JOSE AREAS），此君來頭很大，很早年便被選爲中美洲的最佳拉丁鼓手的了，不用說，經驗是十分豐富的。

現在「聖天娜」的第二張長壽唱片也到港了，該片題名是SANTANA ABRAXAS，是CBS SONY唱片公司出品，編號是SOPC：57102，片中有九段歌曲，都是他在去年夏季所錄的，而以第一面第二段「黑色的神奇女人」（BLACK MAGIC WOMAN）跟第三段OYE COMO VA爲最精采，在怨曲色彩的演奏和歌唱中而又能盡量保存拉丁音樂的神髓，可說是近年來最能令我稱心滿意的唱片。（下）

死亡商人

東洋艷異

日本通

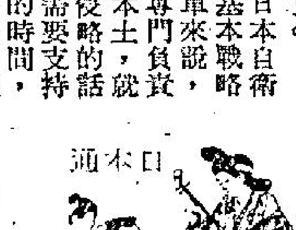

在戰車砲來說，世界水準是一百二十至一百五十米厘，而日本的一百零五米厘的確是在水準之後了。在製造方面，可及得上水準，但生產戰車說可容易，從計劃至產品出廠是非要相當時期不可，因此直至擁有自製產品時，已經落後了五年。另一方面，兵器的外銷是被禁止的，是以想將產品在實際的戰場上試驗的機會也沒有。在設計上也不能反映出實際戰場上的經驗。承認這些不利的條件存在後，日本自衞隊是亞洲最强大的軍隊一說，在兵器這方面來看，是完全錯誤的。

日本自衞隊落後五年一說，並不是只得S氏同意，某大商社的M氏亦有同感。

「據說，狙擊手所用的來福槍，是可裝上紅外光瞭望鏡的，利用紅外線照射，在夜間可以反射百公呎以內的敵蹤，但在採用這種裝備時，外國已研究出紅外線探知器了。到使用紅外線瞭望鏡探射而發現敵人時，可能反會被敵人狙擊呢！」M氏解釋說。

這時美國早已完成了連反紅外線探知器也測不出的電子式夜間瞭望鏡了。

日本自衞隊的基本戰略，簡單來說，就是專門負責守衞本土，就算被侵略的話，只需要支持一月的時間，美國的支援便可開抵。鑑於這點部份的供應物資和兵器便限於本國產品了。

雖然現在還是採用外國製的兵器，但是慢慢在可能的範圍內是會轉向國產物資。據S氏等死亡商人謂，日本的兵器製造廠，漸漸挑起防衞體的重担，而使用外國製造的兵器也在慢慢削減中。

S氏坦白地表示，日本所製的兵器也有些及得上外國的水準的，例如戰車所用的空冷油渣引擎，和豐和工業出產之槍械。

豐和出產之六十四式小火器中，特出的要算二十米厘口徑之長槍。這種槍械的命中率相當高，就算外國專家試用時，也讚不絕口呢。但是豐和六十四式的小火器，並不是全國軍隊都在使用中，半數是還採用第二次世界大戰末期美陸軍所用之M一和韓戰時所用之M十四。

現在美軍所用的槍械已是新形的M十六了，槍把是塑膠做的，既輕又能浮水，反彈力減至最小而命中率良好。

另一種產品爲現時警察所採用之手槍，爲新中央工業製品，在這方面，日本之死亡商人認爲警察用之槍械，不算兵器之列，是以便將之輸出往東南亞等地。

警察用之槍械不算兵器，究竟是何種說法呢，這種是非不分，便是死亡商人將銷路打開的唯一致辯了。

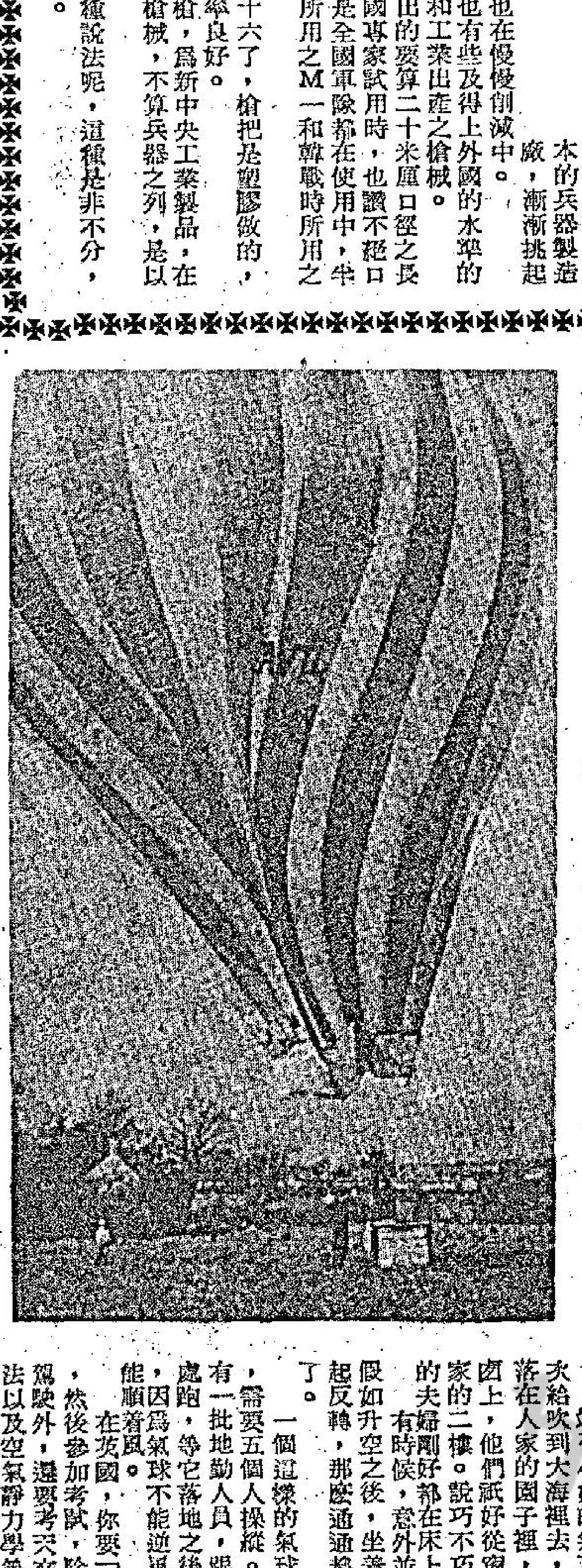

蔚藍天空引人 熱氣球設備簡

萬花筒

如果你有興緻，乘個氣球飛到寧靜、蔚藍的天空去吧！所需的工具不過是一個頭盔，一雙長靴子，一盒火柴和一雙防火手套。

「熱氣氣球」是最古老的飛行工具，五年前，愛新奇的美國人把它介紹到體育界中，最近也開始在倫敦流行，不過，英國至今祇有十七名有牌的氣球飛行員。

第一個類似熱氣氣球的東西出現於一七八三年，地點是法國由兩人駕駛。他們在氣球底下燃燒布碎與木頭，所以，他們的氣球老是帶條大煙尾巴。

今天，飛行原理雖然一樣，飛行家早已改用煤氣爐頭，這些爐頭比一般家庭用的强一萬倍，經過爐頭的燃燒下，氣球中間的空氣經過加熱後便上升，八萬四千方尺的熱空氣上升，足夠把氣球連六個人提高二哩。

升空之後，一切祇要隨風飄蕩。正如基斯汀，端蓓在她的「熱氣球」一書說，這樣常使人困在極尷尬的地方。例如，有一位德國氣球駕駛員就曾經給掛在教堂頂上，上落不得。

端蓓小姐現年十九，自一九六七年開始是合格的氣球駕駛員，還是英國五十年氣球史來首位女性駕駛員，不知與她爸爸是英國唯一的氣球駕駛考牌官有沒有關係。

端蓓小姐的氣球，幾乎兩次給吹到大海裡去，有一次剛落在人家的園子裡，給掛上煙囪上，他們祇好從窗口爬進人家的二樓。說巧不巧，那家人的夫婦剛好都在床上。

有時候，意外並不有趣，假如升空之後，坐着的籃子一起反轉，那麼通通都腦肝塗地了。

一個這樣的氣球值二千鎊，需要五個人操縱。還得另外有一批地勤人員，跟着氣球到處跑，等它落地之後處理後事，因爲氣球不能逆風走的，祇能順着風。

在英國，你要「駕」氣球，然後參加考試，除了考氣球駕駛外，還要考天文學，航空法以及空氣靜力學等等。

口不擇言人緣差 悠然自命大情人

名人姿彩

在電影圈人一直被認爲是最高有名的明星之一的莎莎嘉寶，過往經常是報章上的「問題人物」，到如今，她仍然沒有改變，因爲她說話從來不經大腦，想到甚麼就說甚麼，她的行動也相當魯莽。就是因爲她口不擇言，所以在電影圈中的人緣並不好，她並且曾多次廢屈警員，倫迎愛犬入境和毆打罪而惹官非，但她會把這些事放在心裏嗎？

「我會嗎？如果我是這種人，我不會有今天的快樂。」莎莎嘉寶的樂天主義，一直支持她的人生觀，難怪她喜歡笑。「笑是保持美容的方法之一，我祇記得一件事，就是每天都要快快活活地瞻望明天，憂愁不但使心境變老，更會把青春嚇走，看我像不像一個四十七歲的人？」

由於她經常春風滿面，在旁的人也被感染得開朗不少。「女人四十七歲經已算老了，但我不會把這數字當作最高秘密，反而覺得自傲，這個年紀還能像三十多歲的女人那樣漂亮，說了出來底會在別人的讚賞中，更感到青春永恒，噢！在我，是一個多姿多采的人生。」

確是多姿多采，幾次結婚，都是嫁上千萬富翁，單是送給她的珠寶，差不多可以開一間首飾店，更不計其他現鈔和貴重東西，奇怪的是，竊賊祇光顧蘇菲亞羅蘭和莎莉麥蓮，「我的方法非常簡單，除了幾顆應酬配戴的隨身珠寶外，全部都放入銀行保險箱中，平日戴的，即使失去我也不會心痛。」既然莎莎嘉寶全都是假東西，有眼光有經驗的高手，怎會肯白花手脚？

「如今我要環遊世界，一方面可以調劑一下寂寞煩燥的生活，此外，我要特別是要看看我的朋友，那些過往的情人，雖然大家分手了，但情感的牽掛，在所難免，現實的人，我可以講得是個大情人，男人見到我，那個不心軟折服，因爲我懂得很多不同類型男人的心理的弱點，所以祇要我想結婚，不愁沒有丈夫。」說着，莎莎嘉寶吐口煙圈，悠然自得。

「以我看來，東方男人最合理想作終身伴侶，因爲他們含蓄，體貼和溫柔，永遠使我感到安全和舒服，但要找情人，最好就是法國男人，他們最懂得博取女性的歡心，和法國人談情時，你會完全陶醉在羅曼蒂克的氣氛中，飄飄然地感到眼前所有愛情，其他一切都是不重要，要問起我是甚麼原因，我也說不上，因爲這是我個人的感受，不爲

小便刺痛原因何在

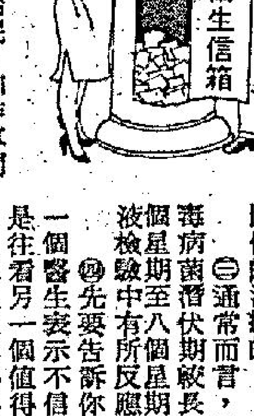

問：恕不說客套的話，茲有一問題，敬請解答，當感激不盡。

弟現年廿四歲，去年初曾在酒後一時興起，受不住引誘，與友人一起往召妓，這雖是我第一次召妓，但不幸的是我由此次即染上性病，情形是這樣的，在幾個月前，我往召妓後，過了不久我發覺在小便時有刺痛，且尿後有黃色液體反滴，友人說是「傾啊」，於是我立刻往找一個普通的西醫生檢查，那名醫生替我檢查後，說我是患上淋病，並給了我一些藥丸服食，我問他需否打針治療，那醫生說不用，他說這是特效藥物，同時並着我半年後再往檢驗血液，如今事隔半年，我往化驗所檢驗血液証明血內並無淋菌也沒有別的性病，只有尿道口還時常有發癢，現我有下列問題想請教：

㈠小便時尿道口發痛陰莖發熱，且流黃色液體，這是何種性病呢？

㈡一般性病，是否掛一個西醫都可以醫治呢，和作專門化驗呢？

㈢那名醫生說，初期的梅毒菌是不會潛伏在血內的，必須在半年左右方能驗出，此說屬實嗎？

㈣醫生既這種性病只須服藥丸八粒就好了，請問這是什麼特效藥物呢？是否每次均見效？

㈤召妓後在性病未發作前與別的女人發生性行爲，是否有傳染的可能呢？

讀者吳不覺上

吳不覺君：

㈠照來信情形而言，這種性病以淋病居多，同時爲你檢驗的醫生亦証明是淋病，你應對他存有信心。要不然你應找一個值得你信賴的醫生檢驗。

㈡每一個西醫都有醫治性病的常識，但却不是每一個西醫都能爲你作專門化驗和作專門性的治療的。

㈢通常而言，性病中的梅毒病菌潛伏期較長，一般在三個星期至八個星期後方能在血液檢驗中有所反應。

㈣先要告訴你，若你對某一個醫生表示不信任，最好還是往看另一個值得你信任的醫生，以免使你心存疑惑，既然你的病是服食那些藥物治好的，就要對他信任，但切勿以爲此種特效藥是萬無一失以作濫交的護身符，否則只有令人遺害終身的。

㈤一個人在召妓後有了性病雖未發作，但已是帶菌者，跟別的女子有肉體關係，當有將病菌傳給別人的可能。

賈博士覆

通姦行爲新觀

男＋女

㈡夫婦同意的通姦行爲 阿當和艾蓮是一對年青的夫婦，也是在新潮流中最理想的一對，兩人在結婚前立下誓言，答應婚後要互愛和忠實，但却拒絕限制性的活動，他倆認爲祇要雙方能眞誠相愛便行了，與外人通姦並無大碍，於是，婚後的阿當和艾蓮都不需瞞着對方，而一直也沒有意外發生。

㈢合作的通姦 另外一對夫婦，由於性生活的不協調，雙方曾就此商量解決的辦法，最後同意不干涉伴侶在外的一切。他倆想出一個新辦法，希望能有另一對夫婦，願意進行交換的性行爲，因爲這樣既新鮮刺激，且對雙方沒有大碍，更不會傷害任何一方的自尊心。

時機終於來臨了，他倆在一個週末和另一對夫婦共進晚餐後，就在當天晚上，兩對夫婦便嘗試這種新辦法，交換伴侶，尋求刺激。

事實上，這種交換伴侶的通姦形式曾引起不少人的爭論，也有人認爲這樣做對雙方都沒有好處，不過，一名熱中於交換伴侶的丈夫說：「這樣做有甚麼不好呢？我和妻子可以一同享受新的樂趣，這是超乎我和她之外的，如果對方並不是滿意的一對，我們可以再發掘下去。」

另一人說：「我和妻子都喜歡這種交換伴侶的性行爲，坦白說，我私自在外拈花惹草，總有點不安。」㈣

徒勞無功

在日常生活中，不少人都在嘗試，大的嘗試如美國的太空計劃，使人類成功踏足月球，劃下歷史新的一頁；至於小的嘗試却多得很，每人每日由起床至睡覺的十餘鐘頭內，不知要經過多少次嘗試——失魂魚在馬路上不理來往的車輛，硬從車縫中穿過，這是生命的嘗試；進馬場，上賭場，或搓其四圈衞生麻將，這是賭博的嘗試，甚至打電話找朋友，可能對方不在，可能電話不通，因此，這也是嘗試。

圖中這位仁兄，爲着私家車去購物，在木材店中買了一塊四十八吋乘五十吋的木板，正想車返家中，親手造個書架時，一打開車門，才發覺自己那部是以架實見稱，車廂容積並不寬大的福士房車，望着那度三十四吋乘五十吋的車門，明知是不能將木板放入車中，但他還是要嘗試下去，最後呢，當然是徒勞無功。

百怪圖

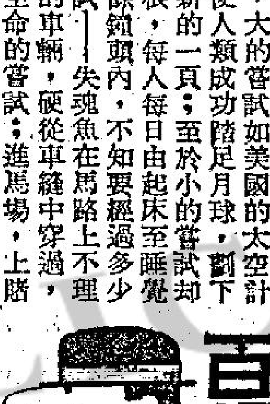

禁核運動

世界珍聞

上週，蘇聯總理柯錫金領着一羣外交官冒着嚴寒進入位於列寧山上的莫斯科最優美的迎賓館。耀眼的陽光穿過巨大的法國窗，蘇聯外長葛羅米柯，美國大使雅谷賓以及英國特使鄧肯威爾遜簽了一份歷史性文獻。文獻的內容是「禁止在海床上使用核武器。」

與此同時，在倫敦與紐約也有六十三國一起簽訂了禁止在海床上使用核武器的公報。

在莫斯科簽的那份條約規定，只要有二十二國同意了，可以禁止在海床試驗，或儲藏核武器。

這項條約，最早在一九六七年由馬爾他島駐聯合國代表提出，但當年並沒能獲得美、蘇兩國一致同意，因爲她還得裝置反核動力潛艇設備。蘇方提出禁止使用海床，美國反對，在「海床」之前，大氣層，南極以及拉丁美也受到這文獻的保護。但是，美中不足的是，有能力製造和使用核武器的中共與法國，拒絕禁核條約上簽字。

目前要預言這些文獻是否有用，倘言之過早。下星期，美蘇在維也納舉行的「戰略武器限制會談」，希望能通過這個會，使人思想上逐漸要求地球上不得再藏有危險的核武器。

新款男女裝毛衣

男裝由：十三元起
女裝由：十四元起

台灣民生物產有限公司：九龍尖沙咀彌敦道一百號（東英大廈） 分店：香港北角英皇道壹三五至壹四三號 九龍旺角荔枝角道廿二號（東興大廈） 分銷處：灣仔分域街（東城戲院商場）東城禮品

台灣物產

工商晚報 分類廣告
銷數廣 效力大 收費廉
每段 大字四個 小字卅四 每天元半 上期收費 不折不扣
凡涉及法律性廣告，請携同身份証來本報辦理刊登手續。

洽刊處
（一）中區辦事處利源東街八號地下 電話：二式五四九五・二式壹式三八
（二）灣仔分域街八十號本報廣告部 電話：七二九三零七・七三零七零八
（三）彌敦道壹零零號東英大廈式零壹室生記租務處
（四）旺角彌敦道七五六號B地下（東樂戲院側近太子道口）
（五）油蔴地上海街三壹九號老實公司
（六）九龍城周生生金行（太子道四三式號）
（七）青山道周生生金行（青山道三式六號）
（八）油蔴地周生生金行彌敦道分行（彌敦道式式壹號）
（九）旺角周生生金行（上海街六三壹至六三三號）
（十）深水埗周生生金行（大埔道四七號）
（十一）佐敦道周生生金行（佐敦道四七號L）
（十二）紅磡周生生金行（蕪湖街九十九至壹零壹號）
（十三）荃灣周生生金行荃灣分行（青山道）
（十四）元朗周生生金行（大馬路壹號E）

順風新車行 買賣交換 按揭分期
71 HONDA A600
71 新車只行十餘
HONDA A600新車
只行十餘咪靚
70 摩利士1300
69 MGB
68 獲索房車
68 快意124
68 萬天娜1300
68 柯士甸1100
68 LOTUS TWIN CAM
67 積架2.4
66 日本太子油渣首期少
65 MG(1100)
65 福士1300
66 福士(1500)
64 獲索房車
64 快意1100D
64 快意1500
62 輝煌自動有收音機
63 柯士甸1100
紅牌現貨出售勿失良機
九龍運動場道八號A
電話K八一五四八三 K八〇七〇五六

中聯搬屋公司 H-717922·710725 K-672608·667301

立信搬運有限公司 東門搬屋 H-720038·729484 K-627545·622941

商業

硯農居士 命相鈎奇 命相與人生

會計挈原 劍橋原版 翻譯
珠算 初學自修適用 英文口訣（十元） 英文配合珠算 出國備此 廣我文化（元八）
物品名目 英中名詞多分類 齊便常用（元十）
會計詞釋 通用 中文詳釋 帳結參考（元四）最宜
充數雜言
古玩獅子 木雕 石刻 大批古玩 金獅

聘請
太古船塢 請有經驗船務電器裝配匠多人，待遇優厚，應徵請親携身份證到香港鰂魚涌太古船塢機器工業有限公司人事部接洽
太古船塢機房招訪下列技術工人多名：（一）打磨匠 （二）車匠 （三）打鐵匠 （四）架生房匠機器修理 （五）什工 請親携身份證到鰂魚涌太古船塢機器工業有限公司人事部接洽

租售
太古船塢鍋爐部及喉務部招請下列技術工人多名：（一）打磨匠 （二）黑鉛匠 （三）補鑊匠 （四）打什工 請親携身份證到鰂魚涌太古船塢機器工業有限公司人事部接洽
戲院聘請 女售票員 糖菓部女售貨員 男帶位及練習生各乙名 早十一時半後電H730232洽

高尚唐樓 九龍福榮街80號82號建築完成快將入伙 材料好面積大 四房一廳即買即住 地盆電話八六七一四九
中環畢街11號13號三月完成標準唐樓交通便旺中帶靜免什費可分期付款
商業樓宇 九龍荔枝角道102號三月完成旺地價廉可分期付款
中環禧利街21號23號中環商業中心交通便永免什費可分期付款歡迎參觀購洽 地盤電話：四五
高尚花園洋樓出售 海景
金橋建業有限公司 K七一六五二九 K七一一三七

聖匠夜校 職業訓練 招生 電子工業儀器班 由電子界專業人仕担任授課 即日開始報名·章程備索 紅磡大環道10號 電話：K642730 K633945

HONG KONG RADIO INSTITUTE 香港電專 招生
黑白電視科·無綫電工程科 彩色電視科 晶體管專科·無綫電技術科
即日夜新班男女生·三月五日開課 軒尼詩道439號·電話：762071·773021

徵求 醫生男友 端莊女高貌 等教育年35以下西醫或醫科高級生爲友寄近照電話身高本報926號箱

香港商科語言書院招生 立案 被稱爲規模最大及師資最好學府 安德烈博士主理
英婦會話·德文·法文·日文·國語·西班牙文·簿記·會計·速記
以上各科均由各該國名教授授課·修畢各科頒發畢業証書·外另備考L.C.C.及PITMAN-AIA-GCE-BSC文憑試
九龍旺角彌敦道607號新興大廈三樓 旺角彌敦道593至601號廖創興銀行大廈五樓 電話：K八五八四四〇・K八五九三六四（全校空氣調節）
打字全科一全部新機，四十元學到畢業
英語拼音一一月速成韋氏及國際音標．
珠算全科一學費廿元包教曉，一月速成
TOEFL班 劍橋大學英文文憑班
英文文法及寫作、國文、葡文、拉丁文
香港稅例 成本會計 商業信札 數理化班 英文速記 裁剪全科
倫敦大學教育普通文憑英文科班 英文專修班 中文應用班 中英翻譯班 各業會計
電腦打孔訓練班 出入口文員班 廣告畫裝飾班 模型雕塑班 國畫班
人人可讀
學 中期試 時習 三六後 晚七電 五K 試 二六八 補 黃洽

，所以出盡八寶去折磨學神，亦係另有深意，俱學車紙而要排隊幾日之勞法，作用係打擊學車人士之意志，等佢地知難而退也。」

會處於憤怒的孤立。」尼克遜總統曾於是年派國務卿羅傑士前往亞洲

司的外國分行與中共進行非戰略品貿易。北平對美國這些行動，並無公開反應。但美國

他又說：「就聯合國而言，美政府一方面注視未來政策，另方面注視對北平的雙邊政策。」

新潮黑飛揭底錄

影迷善變
使偶像一個個倒下

一向，人們把被人崇拜，或者受擁着的明星，稱爲「偶像」，這是個多崇高的名詞，可是時移勢易，此時此地，偶像要一個個地倒下去了。

使偶像倒下去的一個主要因素，是影迷的善變。即使今天你就獲得影迷的愛戴，明天他們便可能把那份熱情送給別人。

此所以許多明星都不願意被定型，個個都希望戲路能夠廣闊些，藉以使星運維持較久，要不然，他們也會要在性格上有所改變，這改變與其說是主觀的，不如說是客觀的。

茱莉安德絲不是歌唱片之后嗎？她的那部「仙樂飄飄處處聞」，曾以二百四十萬元在港高踞賣座的首席。可是，在人們瘋狂的情緒過後，似乎早已把她的名字遺忘了。就算她的其他作品，如剛上映過的「艷諜飛龍」等，也不是那類兒角色。甚至有消息說，她還要在另一部新作品寶弄性感呢！

我們也談談流甘穆利活，這位在牛仔片中迅即走紅的新師兄，大露過一陣子鋒芒後，也改變戲路演占士邦式的英雄人物。受觀衆歡迎的程度未減。可是，在「有尾的女人」中，在觀衆眼前的却是個衣不蔽體，半瘋不顛的「半原始人」。看了這副扮相，能不爲他悲哀！文圓

西廊

風流艷盜拍打鬥
出現兩個夏雯
屠光啟難辨眞假

日昨國泰機構的永華片廠B號攝影棚，充滿了一片輕鬆的諧趣氣氛，原來是屠光啓爲他們那部「風流艷盜」在拍打鬥的戲，在片場同時出現了兩個夏雯，一時弄得屠導演老眼昏花，男主角張冲，更是享盡了艷福。

因爲很多的驚險打鬥戲，爲了動作的逼真，經常會利用替身來代替主角的演出，昨天是拍夏雯與張冲的纏綿打鬥戲，除了近景的戲，由夏雯親自拍外，遠景打鬥的皆由替身上場，因此影棚裏就多了一個夏雯，兩個人的扮相亦維相同，而且身高，三圍均是一般，唯一不同的是他們兩個人的性別問題，那位替身雖然與眞的夏雯在扮相上看去一般無二，但是他究竟是屬於雄性的。男主角張冲可就有些不是味道了，爲了達到演戲的逼眞程度，他是眞假都抱，眞假都吻，問他對那位雄性的夏雯有何口胃時，他直搖頭說：「不是味，不是味」，聽得旁邊的兩個眞假夏雯，同樣也不是味呢？

屠光啓老眼昏花，在觀察那個夏雯才是貨眞價實。

葛小寶被稱
台灣之最

好謔的朋友叫葛小寶爲「台灣之最」、「最」甚麼？他是台灣影星中最胖之人，也是拍片最多之人。

雖然葛小寶片酬並非最高，拍片最多則是有案可稽的，此君戲路特大，又是「順得人」，時裝、古裝、文藝、武俠、悲劇、喜劇、無所不能！要他客串一場戲，甚而全無對白只有一個鏡頭的戲，他也欣然參加演出，正因如此，影迷們發覺台灣出品國語片中，十部有九部看到葛小寶的。

他的最高紀錄，是一天趕七組戲，這不只「台灣之最」，簡直是「世界之最」！他吃飯在片場解決，睡覺在交通車上解決。雖然如此奔波勞碌，他還是那麼肥。

朋友們都說，今年的葛小寶，事業上必然更好景，因爲今年是「猪年」。葛小寶大笑，不以爲忤。

在「無敵刀王」一片中，葛小寶與「亞洲影帝」柯俊雄及「金馬影帝」歐威，成爲三條重要支柱，小寶的戲非常重要，他身上帶了皇帝的密詔，震動朝野，江湖上黑白二道梟雄，人人必欲得之而甘心，整個戲就環繞在葛小寶身上發生，緊張刺激之中，忽然又爆出了笑料，令你鬆弛精神，掩口葫蘆。

所謂牡丹雖好，還要綠葉扶持，「無敵刀王」的柯俊雄歐威是牡丹，葛小寶則是「最佳綠葉」。

楊玉蘭常反串 最愛西班牙舞

楊玉蘭是一位美麗的女孩子，奇怪的是，她很喜歡穿男裝，也因此，在「三蘭歌舞劇團」，她也跟蝴蝶蘭一般，反串男角。

楊玉蘭原名楊玉治，十九歲，高雄縣人，是「三蘭」十大台柱之一，這位女星，無論歌、舞、都有很深的造詣，因此，在短短的一兩年間，便成爲三蘭的台柱。

「年紀很小的時候，我對歌舞便特別偏愛了，在學校的時候，我的歌詠分數最高，有甚麼晚會我都少不了表演一兩個節目的。」楊玉蘭說：「叫我讀書，一個鐘頭下來，便非常疲倦，可是跳舞，跳一整天，八小時也不感到甚麼。」

田俊食量驚人

星期日和幾位朋友喝茶，我們「封」了一人做「大衛王」，那人，便是昨天爲保良局籌建中學義演京劇「楊排風」的田俊。

爲什麼要封他大衛王呢？道理多了。其中的一個道理，是因爲他身體魁梧，孔武有力。你想想嘛，當年的薛仁貴，也正因爲身體壯碩，力氣大，才日吃三斗米，胃口之大，確屬驚人。這不是「大胃」嗎？我們封田俊做大衛王，即此意也！

田俊雖然不至於日吃三斗米，但是，他的食量和阿霞等相比，却是到了驚人程度——每餐，要吃四大碗飯。這還是因爲近來公司爲了要他保持那份瀟灑，勸他節食的結果。如果他認眞吃起飯來，大大話話，要吃八大飯！

聽了田俊「吃」的故事，阿霞問他爲什麼如此「大胃」，田俊也就依稀憶起當年事了。原來，他的「大胃」和學唱京劇有關。

田俊說：「學唱京戲的人，尤其在學的期間，因爲體力的消耗太大，吃不飽，就沒有力氣練功了。」

「這麼說，一方面是練武功，一方面也在練『胃』功？」阿霞原是說着玩。可是田俊說：

「可不是嘛！我的胃，就因爲這樣，練得大了！」

練京劇的人，「大胃」的程度大到怎樣，且聽聽田俊說說他們在台灣復興劇校就讀時的一段往事，就可以知道了。田俊說：有一天，學校放假，他和七八個同學，逛街去，上午十一點鐘左右，就覺餓了，於是，走進小食館，那小食館原正準備中午市，然而，這七八名小伙子，叫麵吃，一碗又一碗的，每人吃了十大碗上下，還是不肯放下筷子，可是，食館裏的麵，已都給吃光了！吃得那小食館老闆只好向隔鄰「求救」，借麵來，才算把這些小伙子打發去！

如此「大胃」，稱其爲「大衛王」不宜麼？

齊霞

晚星霞光

張冲事業心重
高寶樹人緣最好

影圈動態

（胡陸）看不出張冲是一個事業心這麼重的人，一直來，在人們心目中的張冲，總是嘻嘻哈哈，公子哥兒，或者是玩家一般的人物，想不到這種看法，却與他最近表現出來的，根本是兩回事。

只要是打電話到他家裡去，張冲總是很快的便接電話的，說明他很少外出，他的生活實在太簡單了，餓了，跑到朱牧家裡吃飯，張冲是一個自認面皮厚的人，而朱牧每餐也預備了他的飯，有時還打電話給他，催他吃飯呢。渴了，雪櫃中有的是冰水，他最喜歡喝冰水，那怕是寒冷的冬天，他也是照喝無誤的，再不然，便加多一點酒，張冲的酒量好的很，很少有醉的紀錄。

至於這些天，他躲在家裡做甚麼？告訴你，他夢中的夢境，已經寫成了劇本，這個劇本，他除了邀朱牧看外，還找胡金銓看，希望他們能夠給他提一點意見，朱牧與胡金銓，跟他的感情，實在好的不得了，相信看過之後，一定會提出一些寶貴的意見的，尤其是拍完了「雲姑」之後，他們間的感情，比起人家親兄弟還好。

陳思思服安眠藥，高寶樹是第一位到醫院探望她的人，陳思思，與高寶樹是雀友，感情很好，知道了陳思思服了過量的安眠藥，立即到醫院探望她。

高寶樹是影星中人緣最好的一位，由於她這麼急着到醫院去探望陳思思，便可見一斑了。

拍「鳳飛飛」的時候，何莉莉的血壓低，醫生說不適宜於做劇烈的運動，否則，很容易便會暈過去的。

不過，由於高寶樹的人緣好，何莉莉明知拍這套片是很辛苦的，因爲，是高寶樹第一次執正導演筒，除了萬不得已，她仍然堅持拍戲，有好幾次，實在是支持不住了，沒有辦法，才在影棚中暈昏過去。

現在，「鳳飛飛」已經拍竣了，高寶樹也已經剪接和配好了音，看過的人說：高寶樹這套片拍得非常出色，這套片如果推出公映，高寶樹一定可以成爲邵氏最受重視的導演之一，她這部片除拍得好之外，最難得的是拍片的成本非常低，這一點正是老闆最喜歡的。

麗的增闢世界之窗

電視花絮

麗的電視除每日八次新聞報告外，每週日增加一次新聞實地錄映特輯，讓觀衆深入了解世界新聞的詳情，節目名爲「世界之窗」。

「世界之窗」播映時間爲下午五時零五分。

三月初，「狄娜與我」節目的編導鄧義持，將會離職他往，但，「狄娜與我」於三月底才告曲終人散，在這段過度時期內，編導一職由「迷你編導」雲影睦担任，而雲影睦亦因要編導這長達一小時的節目，將祇會編導星期三的「翡星會」，至於星期六的「翡星會」，將暫時由張敏儀編導。

鄧義持平時在麗的人緣甚佳，每個工作人員對他都很敬重，今次鄧義持離職他去，麗的同事每人科欵於二十五日在某酒樓爲他作餞別。

貝蒙多再演犯罪角色

貝蒙多在「大盜智多星」中

在拍完了「江湖龍虎鬥」之後，阿倫狄龍與尚保羅貝蒙多交惡起來，那就是因爲排名的爭論，阿倫狄龍曾指責貝蒙多對排名方面的反應，敏感得像個女人，關于阿倫的指責，還沒聽得貝蒙多怎說，但他們今後不容易合作是當然的了。

多年前，貝蒙多曾經來港拍「烏龍王大鬧香港」，幾乎天天在中環九如坊拍街景，而且每天中午在威靈頓街的襟江酒家吃飯，就從他的工作精神，待人接物及各方面的表現，都是個不折不扣的男性，尤其在拍片時，他從不用替身，有時爲了拍一個鏡頭，一次又一次的排演，一直到導演和自己認爲滿意爲止，而且貝蒙多對人的態度也非常隨和，一點都不擺明星架子，九如坊一列店舖的人，都覺得他是個容易親近的人，而他的男子氣概，也都在他演過的影片中表現無遺。

過去，尚保羅貝蒙多扮演的角色很多，却不以英俊取悅觀衆，但他粗獷的外型，敏捷的打鬥動作却受觀衆歡迎的，貝蒙多今年卅七歲，中學時代是個運動能手，拳擊最出色，看他那拳擊家的鼻子，倒不由你不信。他出身於巴黎著名的李蒙歐劇學校，五七年才開始拍電影，在新作「大盜智多星」中扮演一個以犯罪爲榮耀的男子，合演的女星是模特兒出身的鍾娜婷喜赫。

淺彈輕唱

丹鳳

過多的酒，大有好處

陳思思「喝酒過多，發生意外」後，日間出院即趕拍三部新片。這「過多」的「酒」，看來對她大有好處。

三輪身份，頭輪價錢

第四十三屆奧斯卡金像獎的提名候選人名單。一般預料：「鐵血將軍巴頓」與「風流軍醫俏護士」將必然獲得各項大獎之提名。

這兩片，將在本港以三輪身份而收首輪價錢。

好食懶做貪睡眠

美醫療研究人員，發現睡眠少的人工作效率高，外向而且活躍；睡眠時間多的人，內向而不安於工作。

好食懶做貪睡眠，豬型也，但今年却是鴻運當頭。

娛樂圈

藝術與票房衝突
李行陷在迷惘中

聽說李行自從回台灣之後病倒，心裡總是有點兒不安。因爲，我曾經訪問過他，獲得很多寶貴的資料，到現在還沒有執筆。

沒有好好替這位大導演寫訪問記的原因，不是因爲沒有地方發表，也不是因爲忽然改變了主意；只是年底的一段時間，着實太忙，而這篇訪問記，並沒有受時間性的限制，反正任何時間寫都不成問題，忙着的當兒，就拖延了下來。現在，工作是稍爲閒暇一點，也不想把這些難得的資料廢棄，因此就下決心提起筆來。

在現今港台兩地的導演群中，值得談的導演實在不會太多，而李行是由拍文藝片起家，尤以「養鴨人家」一片馳名於世，在藝術素養方面，有相當的評價。但是，藝術的價值在港台觀衆中却經不起考驗，他導演的片是一路往下坡走，這種趨勢，使這位强調性善與藝術的大導演，曾經陷進迷惘與痛苦。最近，他只好含着滿腹辛酸，降低自己對影片藝術水準的要求，而嘗試迎合觀衆的胃口，這便是他年底在港推出的「母與女」了。

以一般文藝片而言，「母與女」的票房紀錄，已算是很高很高了。然而，在李行看來，這份票房的高紀錄，無異是向他的藝術心靈挑戰。因爲，他自認滿意的影片，却是那在票房中創下低紀錄的影片！可以這樣說，李行是眞眞實實的在接受挑戰——今後，該向票房低頭？還是爲藝術而拍片？

在彌敦酒店頂樓的餐廳上，李行激動地對我說：「也許，我只有再導一個影片的機會了！以後，觀衆們再也看不到我的電影作品了。」

李行爲甚麼說可能只有導最後一部片的機會呢？因爲，藝術創作的衝動不能壓抑，他還是選擇了自己的創作路子，而準備和票房來一次「決戰」—「秋決」。

他所說的最後機會的影片，便是純文藝片「秋決」。

藝術與票房的衝突，確是目前幾位大導演所感苦惱的，如果藝術能戰勝票房，那該是國片能向「國際水準」迎頭趕上的曙光，因此，這是值得電影界、文化界和國人重視的問題。於此，我們不妨以李行來做例子，探討藝術，票房與觀衆接受程度的問題。（完）

‧燗煒‧

七先生

春霧迷濛

京都 大華 全冠　明天五場獻映
歐洲公司警匪鬥智激烈鬥戰巨片
大盜智多星
「江湖龍虎鬥」主演 尚保羅貝蒙多 主演
黑吃黑，勾心鬥角！賊殺賊，虎門龍爭！（全部七彩闊幕）
CRIMINAL FACE

新華·利舞臺·海運　紐約·大世界·麗宮
麗宮五場 今請早 今第21天 合家咸宜
麥斯德里麥主演！恩培羅七彩片
小英雄與大刺客
後三場午三獻映 晚院夜第度映：蕩母嬌娃
新華海運 四場 加開早場十二點半 哥倫比亞巨片
利舞台：三點·六點·九點
李察哈理士 亞歷堅尼斯 主演 特藝七彩
雄師屠龍
優待學界一律二元四角

凱聲·東方
第五十七天 巨片 十二點半·三點·六點·九點
TORA! TORA! TORA! 偷襲珍珠港
優待學生·請電司理接洽
突破二百萬大關！提名競選本屆五項金像獎！

京都·大華·金冠
最後今天 京都大華每日五場 金冠四場
歐洲公司風趣俏皮香艷喜劇 孟甘穆利活。仙達貝嘉
有尾的女人 全部七彩
原始生活·光怪陸離
明天五場獻映 尚保羅貝蒙多 大盜智多星

安華·快樂·金門
今天最後 豪華：江湖三妙賊 快樂：神探獨闖女兒國
明後最今：好色之徒 兒童不宜
明天五場獻映美高梅七彩巨片 寶雲尼車站

港九影院聯合廣告

聯邦·國華·皇后·文華·皇都·新舞台·國民·國都·樂聲·新聲·總統·域多利·東城

聯邦 定座719314 今天五場首映 慾愛挑逗巨片 飄零蕩女 兒童不宜
主演 琪莉蓮·貝茜·布朗

國華 今天五場 邵氏香奇時裝艷情巨片 鑽石艷盜 何莉莉 凌雲 主演 井上梅次 導演

皇后·文華·皇都 今天盛大獻映 文華五場 美藝發行 哀艷感人慾愛挑逗巨片 飄零蕩女 主演 積琪蓮·貝茜·占布朗

新舞台·國民·國都 今天 新舞台五場 國民四場 歌唱愛情特級喜劇 情人的秘密
主演 胡燕妮 范麗 陳浩 凌波 魏平澳 姚蘇蓉主唱新曲
今映五場 邵氏公司七彩巨片 鑽石艷盜 何莉莉 凌雲 主演

樂聲·新聲 欲罷不能展映壹天 萬邦公司七彩社會奇情警世巨片 賭命的人
主演 楊群·李湘·金滔 明天換映 追命殺手 江彬 李璇 主演

總統·域多利 認眞威水 第十三天 依然滿爆 請早購票
安樂公司有味電影兒童不宜 四十大彈 內時 柯蓮卡琵露娃 主演 好色之徒
域多利明早場：相思甜如蜜

東城 最後五場 時間12:30 2:30 5:30 7:30 9:30 萬衆一心 兒童不宜
明天五場獻映 神仙車 和路迪士尼片 一元至三元半

麗斯 今第十四天映 環球公司奇情巨片 加利格蘭 柯德 夏萊 主演 花都奇遇結良緣 特藝七彩片上中文
下期獻映 鐵漢屠龍

金星 今天五場 歐洲公司鎗戰打鬥巨片 如狼似虎七金剛
下期 一九七〇年 世界大戰爭 全部特藝七彩

恒星·樂宮 不日獻映 哥倫比亞奇情緊張七彩片 奇人怪事
只今明兩天映四場 春情純潔新名片 三月情花開 特藝七彩

麗都·麗華·國賓·民樂·仙樂 今天最後 全線五場 明星出品七彩武俠打鬥巨片
唐寶雲 魏平澳 黃莎莉 唐迪 馬海倫 主演 午馬導演 聾啞劍
下期獻映：春梅

新都·英京·英華·樂都·國賓·百樂 金寶歡樂艷趣唱歌喜劇 情人的秘密 胡燕妮 范麗 陳浩 凌波 趙雷
國寶：追命殺手 江彬 李璇　百樂：無敵刀王 柯俊雄 歐陽 平安

金陵·金國·寶聲 只今天 門九花娘 歐陽德智 明天起映 春梅
今四場 無敵刀王 柯俊雄 歐威 主演 華公司武俠巨片
今四場 追命殺手 江彬 李璇 主演 華夏巨片

皇宮·京華·麗聲 最後三場映 查爾登希士頓 主演 鵬程萬里 錦山河
皇宮最後三場 人獸奇觀 兒童不宜

百樂門 今天續映 歐洲比亞七彩 戰鬥雄師 查理士布朗 主演
下期正場 平分春色 七彩成年人電影

尚有戲院刊在第六、第八頁

香港工科學校北角分校　招生
3月5日新班開課 H708115 香港北角渣華道37—39號2樓 K805075 九龍旺角彌敦道601廖創興銀行8樓
電機工程　冷氣工程科　電視修理科　晶體管科　無綫電工程　航海電報科　建築則計估價　建築繪圖科　裝飾室內設計　現代廣告畫　工廠生產管理　模型設計科　機械繪圖科

分類廣告　招生

香港商科語言書院 必考文憑中心
打字 保證全部速成·標準指法·加授出入口文件打法
教製電解模型 謀生創業 短期學成 佳音理論實習 小本可經營
旺角彌敦道607號新興大廈三樓208電K895364

醫藥 世醫 吳精科 周金好 專醫 痔瘡
九龍長沙灣道154號三樓南昌街口 K788117

善補靈藥 外施

洪桂昌鼻淵九　洪桂昌吹喉散　洪桂解毒散　洪桂珠珀散

潘柏

男子體虧　廣州中醫 陳善

新潮黑飛揭底錄
海湖好似浪中舟
·郎晏·

「大底的頭頭在走投無路，須向別處地頭（如新界山村和澳門等地）的堂口請求庇護時，必須熟悉拜碼頭（又謂之圖香堂）的的種種規矩。

不速之客到別人的「碼頭」時，必須先唸出拜碼頭的詩句，否則會被對方誤會爲「臥底」的綫人或「跟蹤」的仇家，就不難會被「劏」一身了。這首詩是：「海湖好似浪中舟，伍湖四海到處遊，久聞大哥仁義厚，兄弟前來拜碼頭」。但對方不會立即相信你是「有蘇晒」的正式「大底」，必先向你「盤清包袱」和考一考你的「學問」。其句云：「兄弟前來把話問，不過不到要問海涵，老哥走遍天下過，原有幾件要問清，懷抱律書有幾本？幾本陰來幾本陽？幾本仁義禮智信？幾本三綱並五常？每本上面有幾頁？每頁上面有幾行？每行上面多少字？字字行行說端詳」。

如此一考，甚爲「擇駛」，若肚內唔夠文章者，不難當堂被「颱起」。祇有正式「入過寸」的「大底」而又書理熟者，才懂作答：「懷抱律書十八本，伍本陰來伍本陽，伍本仁義禮智信，三本三綱並伍常，每本一百單八頁，每頁一百單八字，伍湖四海一爐香」。

經過上述考問，証實無訛後，才請入內堂，考慮收留。待見到人家堂口內的「龍頭」和其他弟子時，還須低聲下氣的唸一篇投効借護的誥詞：「一條紅綫灙江中，先釣鯉魚後釣龍，有緣千里來相會，無緣對面不相逢，進門口條三十六，三十六天天外天，南天門外過神仙，二十八宿現金光，三山伍嶽來結拜，位台哥弟結同盟，兄弟一人來遲了，只得侍候在下堂，一大二三上面坐，六八九麼站兩邊，月宮門前把話講，特來這宮問安康」。

有關時下黑飛的口白，暗號和手語談過後，讓我們來看看港九新界各處的黑飛勢力分佈：

女人經
笑容可貴

竟日面帶笑容並不是一件容易的事。但從容、安詳、可愛的微笑卻是動人儀態所必具的條件。不幸的是我們在日常生活中，並不能事事稱心如意。比方面臨職業上的應對，或接獲使人煩惱的消息，與及生活小節上的不如意，一天之中數不清的煩厭小事加起來，往往促成精神緊張。

有時候，也許你能克制自己的脾氣，想辦法去解決問題，消除煩惱，於是故裝笑臉。但是這種皮笑肉不笑，比之刻板的面孔更難看。

眞正的笑容，是不能訓練出來的，而是跟個人的修養及內在美分不開。換句話說，從妥善安排生活着手，因爲一個人要是身心愉快，自然透觀而自信，無形之中就會面露笑容。

我聽一位醫生朋友說，使日間情緒良好的首先條件，是足夠的睡眠。再美的人兒，假如睡眠不足就會像一朵枯萎了的花，毫無鮮艷可言。而且，女人所需要的睡眠應較男人多。因此，如果你睡眠不足八小時，那麼祇會感到身體無力，兩眼無神，做事也不起勁。試問在這種情況之下，笑容從何而來呢？不少人有難以入夢的惡習，這種人多半是很多思慮，腦子都滿是？是？？呆望着天花板，輾轉反側，追想日間所發生的一切事情，結果愈想愈多，也就愈睡不着。但也有些人，可能遇到一些令人非常高興的事，使到神經非常興奮，久久不能靜下來，這樣也會睡不着（還有原因）。剛吃過消夜，肚子太飽，也足以造成失眠的原因。所以，當你躺在床上的時候，應該拋棄所有思慮，平躺床上，從足開始，把全身的每一部份軟軟地放鬆，舒適地伸一個懶腰，使全身神經筋脈免除緊張，恢服疲勞。不妨心中唸「一、二、三、四、五、六、七……」的數目字，可以趕走雜念侵入，導致思想唯一個意念，「睡覺！」。

一般而言，以上的「催眠」術，確能起相當作用。至於其他有助睡眠的方法，已是耳熟能詳了，在此也不必多述。

晚間有一宵酣睡，早上依時起來，有足夠的時間穿着打扮，並且吃一頓早餐。早餐除了有鮮奶麵包外，橙汁、水果、奶茶或咖啡也被列爲必需品。吃過早餐才出門上班，保管你容光煥發，如一朵初放的花蕾，對於任何人都能綻開甜蜜的微笑。反之，假如你夜來沒有睡足，早晨又在極度欲睡的情況下，勉強起床，既無充份時間修飾自己，更沒胃口吃東西，這一天你不發脾氣，已是意外，更別想在你臉上發現笑容。

足夠的睡眠，微笑永掛臉上。（于音）

副食品漲風得人驚
·丁·

最近本港物價上漲的程度驚人，使一般受薪階級生活上難以支持，雖然太平山下有許多入息頗豐的人，但是低薪人士，比比皆是。受社會福利部門救濟，月入三百元要養一家六、七口的家庭甚多，一般非必需的物價上漲還不要緊，但是副食品暴漲，打工仔就無法捱下去。

昔日物價上漲之風吹起來，一般副食品的價格波動甚少，打工仔「錢少少地」仍然可以勉強捱下去，可是近半年來，副食品價格上漲的幅度甚大。從前最便宜的肉食是「太牢」，鷄還貴，以往口袋有錢的打工仔，可以去吃八毫錢一碟的牛肉飯，現在牛肉每市兩張至四角半，一碟牛肉炒河粉，是三元半，無錢就無得頂矣。

副食品最貴的時期約爲半年前，那時的菜心每斤售至三元，豆角每斤三元，番茄每斤二元，冬瓜每斤一元半，鮮魚更驚人，一直至今仍處於最高價不跌，而瓜菜是回卸了，但是肉食一直是貴到無法多買，鯇魚每兩最貴時售過八角，現在仍是一元二兩左右，泥　也每元四兩，被視爲最賤的紅衫魚，每斤四元，所有肉類扳上了高價後，維持不跌，海鮮更是名貴。

以最近一般酒家來說，四百元才有資格吃到石斑，二百八十元的酒席祇吃到下價的「筍殼魚」，皆因副食品太貴，不登大雅之堂的魚了，也居然在酒席上露臉，有燒臘檔的，亦借着副食品的漲勢，乘機亂叫，甜龍，每半只燒埧鴨亦售至十三元。

副食品上漲，普通受薪階級吃不消，而最吃香的「手作仔」，則不怕食物飛漲，他們的平均入息總在四十元以上，建築工人收入好過揸筆的人不知幾多，架石屎的工人每天入息四十五元，可是，港九實際有不少低薪入息的人，而且頗爲普遍，他們在咬緊牙根下過生活，餸菜方面比以前薄得多，因爲即使加薪，也是無補于事的，最主要的是伙食，伙食被平，打工仔有有得捱，副食品昂貴多數人氣咳矣。

被認爲是粗賤的牛腩，每斤亦售過四元八角，許多食物館表示副食品上漲太高，祇好分分鐘改牌，現在一碗雲吞麵是售一元二角，牛腩麵每碗一元六角，已沒有大細之分了，打工仔日子難過極了。

生趣
財來自有方
近來一類馬 特別有精神

好多嘉賓，其身份係馬主的，或者係騎師、練馬師的老友，會被人視爲有辦法可以贏錢者，有錯，他們有時確可以贏到錢，又會被人視爲「貼士」的追問者，亦有錯，他們的貼士獲自騎師或練馬師的提供，有時確係幾準。不過，有時確又離晒譜，輸到他們自怨自艾。

上週末的賽事，有某騎師爲了答覆友人的索取貼士，他很爽的提供兩件，但話老施的滿意贏梗，他個隻「××」亦贏。這位友人，臨場確照此跟進，果然，老施的滿意，紅燈亮起，跟後，作作聲起票，只得三倍賠率，開跑之後，太子英個隻多盈利的跑得很像樣，一馬當先的過電算機，我們的嘉賓都以爲太子英贏馬嘞，可是說時遲，那時快，老施的滿意，後上如飛，最後一個箭步，暗暗先多盈利一綫之微過終點，贏咗。這位友人於是得米，到了尾場又照此跟進，把贏咗滿意的錢全部投落「××」溫拿，結果「××」只入位，投溫拿全部仆直。這位友人臨散場之時對我呢位嘉賓說，「好多騎師，貼自己的馬就唔準，眞係冇收嘞，「××」明明有實力殺馬的，我對其可贏的信心，更大過老施的滿意嘅！」

其實「××」係有實力，但背景就唔夠世界，邊度都會講吓人士嘅。近來董事馬分外「精神」，而且好似四四都「超班」咁，一隻四過後，另一又贏。這一場賽事，有兩匹董事馬同場，有實力的馬，都唔夠這一類「精神」嘅，起步一放出，有馬夠精神去追，那有不贏？

好多騎師的馬，雖有實力而有此「精神」，未輪到贏，所以選馬投注，有時不可以從實力作準，則要睇吓時候，要睇吓形勢，更爲緊要呢？現在個時候係乜野時候呀？那一類馬應該可以贏得到呢？那一類馬會突然有精神？應該要細心推敲，就可以一擊即中，贏得到錢嘅。睇時候！睇形勢！亦是贏錢之道。

奇難雜症
何謂熱入血室

「熱入血室」這一個病名，相信許多人都會感到相當陌生，究竟是甚麼症候呢？原來，這是中國醫學裡面婦科疾病之一。考我國醫籍之「傷寒論」、「金匱要畧」、「溫病錄辨」及「類症治裁」等，均有本病之論述。茲引敘「類症治裁」對熱入血室之解說，以明其大要。文曰：「凡診婦人，先問經候。婦人病熱，值經水來，邪隨血去，其病自愈；若邪踞半表半裡，經水忽斷，血含空虛，熱邪陷入，晝靜夜劇，寒熱如瘧，煩渴耳聾，譫語見鬼，此爲熱入血室。……蓋血爲邪迫，上入肝經，則譫語見鬼；邪入膻經，則血結於胸，手觸之輒痛，非藥所能及，故當刺期門穴（即乳頭向下之盡處骨間）……。」

又據釋義：「凡經行後，似瘧譫語，便是熱入血室（按：即子宮也）。」

綜合歷代醫家所指本病之起因，就是在行經當中，感冒風寒，以致血結於子宮，甚至波及胸脇間。

稽之現代醫學，謂婦女於行經之際，其感受外界溫度之反應，至爲敏感，如侵入風寒之候得引起生殖器機能發生障礙，或因而增惡，古今之病理相同。實亦爲西醫所稱「急性子宮內膜炎」是也。其主要徵候爲寒熱交作，譫妄，並有胸脅痞滿，下血、發汗等合併症狀。

子宮內膜炎之原因，一爲上行性細菌傳染——如淋菌、葡萄球菌、鏈球菌等；或月經期與產褥期之敗血性傳染；一爲循環障礙。而循環障得，又常爲細菌感染之誘因。這因爲子宮生理機能不能維持正常，致抗菌力量減弱，至於胸脅有脹悶感，蓋由於乳房原是生殖器系之一，有連帶關係之故。下血者，或爲代償性之便血；而寒熱與發汗，爲感冒之表徵；如高熱，則每譫妄（失常之胡言亂語）。

本病之症狀，係在行經之際，突爾寒熱交作，胸脅有脹悶感，繼而寒戰發熱，狀如瘧疾，經行忽然停止，或月經過多。演變下去，則病勢增劇，體溫升高，唯時，由於高熱之影響，與病毒侵入大腦神經關係，致夜發譫妄，如見鬼狀。與此同時，下腹部有灼熱感及緊張疼痛感。如炎症延及子宮頸，亦見膜性帶下，或混有血液，重症可能引起急性腹膜炎。

治療用藥，初期發熱如瘧，胸脅弱脹，經行忽止或過多，用「小柴胡湯」；炎症甚劇，高熱妄者，用「桃核承氣湯」加紫雪丹；如熱退，神智回復清明，而炎症未詳者，用「清熱逐瘀湯」。附方如下：

小柴胡湯：柴胡、黃芩、防黨參、法半夏、炙甘草、生薑、大棗（去核）。（清水煎服）

桃核承氣湯：桃核仁、桂枝尖、大黃（後下）、芒硝（沖服）、炙甘草、紫雪丹（另沖服）。（清水煎服）

清熱逐瘀湯：鮮生地、川芎、赤芍、歸身、三漆、川楝子、延胡索、梔子（炒）、黃芩（炒）、桃仁、丹皮、川紅花。（清水煎服）

紹卓琪

集郵談薈
名畫上的情書郵票
文博

在上個週日下午，我應邀參加一個聯歡會，在會中聽到一個青年唱出那首很流行的歐西歌曲「在沙地上的情書」，在同一個晚上，我聽到一個歌唱會又聽到一首名叫「情書」的中歐國家民歌。我覺得這確是很巧合的事，然使我想到在郵票上看見情人看情書或寫情書的世界著名畫家的作品寫出的，現選出五種介紹。

在非洲貝隆尼共和國在一九六八年所出的世界通信週紀念郵票，圖案有描寫情人在看情書，都是出自名畫家手筆，其中四法郎郵票，採用西班牙畫家哥雅（GOYA 1746—1828）所繪一個在傘下看情書的女人，她在路上漫行，一個女僕撐開傘，使他的女主人不會受熱烈的太陽直射而眩目，能夠很舒服在收拆即要急看的情書。見（右上圖）。

十七法郎郵票，採用法國畫家法拉高納（FRAGONARD 1732—1806）所繪一個婦人托顎凝神看情書，她表現出笑容，滿心歡喜欣賞信中的溫柔甜蜜語句，見（右中圖）。

五十法郎郵票，採用法國自由思想家與浪漫派始祖盧梭（ROUSSEAU 1712—1778），法國在一九五六年所出法國名人郵票有刻盧梭像，他曾寫出他對寫情書的心得：「想寫好的情書，在開始時你要不知道應要寫甚麼，在寫完後也不知道你已寫的是甚麼。」

瑞士畫家李奧德（LIOTARD 1702—1789）所繪一個女子看情信，據說畫中人乃李奧德的情人，那麼在她的手上所持的信，無疑也是李奧德想指出是他寄給她的，李奧德曾遊歷歐洲各大城市，他以繪人像畫見稱。

阿剌伯酋長國富治亞所出的世界名畫郵票，其中的航空郵票，圖案採用荷蘭畫家戴寶舒（TERBORCH 1617—1681）所繪一個婦人在寫情書，她表現出很謹慎的神態想寫出的字字認眞，以免有錯，見（左圖上）。

日本在一九六九年十月一日至十一月十六日，在舉行第十六屆萬國郵政聯大會，共有一百四十多個國家與地區的代表參加，日本郵局發出紀念郵票四種，其中三十元郵票，用日本古代浮世繪畫家喜多川歌磨所繪的婦女相十品中的仕女閱信圖，見（左圖下）。她所看的是情書吧，我曾看過那幅原圖，發覺那個婦人在郵票上所穿的衣服顏色是跟在原畫所見的是不同。

上述五種郵票都是用彩色印映版印刷，甚爲美麗。

柔道
聯合柔道館

嚴格說來，柔道實源出自我國古代的技擊，只是有關技擊的一門學問，古無定稱；所謂拳搏、手搏、角力等都是史籍上技擊的別稱，不過根據古書，我們可以發現早在春秋時代，齊國的管仲，便已以「于子之鄉，有拳勇股肱之力，筋骨秀出於衆者，則以告」其時當國而訓。」作爲士子的教化。另曹子桓典論自識中載有：「鄧展善有手臂能空手入白刃。」更記載有關他曾與展相對的情形道：「余知其正截其桑。」以曹代當時的地位，我們可以知道技擊這一門學問在我國漢魏之時已甚爲猖盛。

及後由武帝至隋文帝元年期間（公元五二七年——五八九年，時歐洲遭值厭世主義方與未艾）達摩師的十八羅漢拳適時傳入中國。唐代李靖說：「自達摩師遺留天竺易筋經于少林寺」。到了明朝末期，浙江陳元斌氏習武於福建少林寺，陳氏精通少林拳、摔角，擒拿等武術，是一位著名的武術家。其時中國局勢動盪不寧，山海關鎮守吳三桂爲了愛姬陳圓圓被攻破北京城的流寇李自成所奪，竟引清兵入關，後滿人雖將李自成驅逐，但卻趁機統治了整個中國。不願降清的明朝孤臣孽子，率衆輾轉南下，這時擬式耜擁立桂王於廣東肇慶；史可法等立福王於南京；海盜出身的鄭芝龍則擁立唐王於福建福州。後桂王、福王相繼敗亡。唐王則因鄭芝龍降清而逃往福建長汀，終爲清兵所執。芝龍子鄭成功忠心耿耿，深明大義，誓不屈降，便率領了一部分志士，退守福建廈門繼續反清，圖復明室。至清順治十六年（公元一六五九年）陳元斌氏偕同在越南居留了十餘年，對王陽明理學甚有心得的朱舜水和另一儒者李梅溪三人，奉了鄭成功命令，渡海赴日，向德川幕府商洽借兵以作反清復明事宜。陳氏等抵逸日本後，宿寓於東京城南麻布國正寺內，那時日本德川幕府所持的是「閉關自守政策」，故不願出兵，陳氏等以任務未有完成，祇得權留日本，這時國正寺內另住有三位日本武士，即福野七郎右衛門、三浦與次右衛門，磯貝左衛門，有一次因目睹陳氏運用精湛武術將欺人過甚的數名浪人擊敗，心裡萬分佩服，便拜陳氏爲師習武，陳氏當時傳授給他們的是一種專門捕人的武術（亦即是我國的擒拿等武術）。自此中國數千年的武術便傳入了日本，繼而演變爲柔術及今日的所謂「柔道」。下次將介紹「柔道的發揚——由日本而至世界各國」。㊁

婦女產後運動
·玲曼·

當你的新生嬰兒誕下之後，你會發覺自己的身材再不像懷孕前那麼苗條和均勻了，特別是腰腹的肌肉，會變成鬆弛，腰圍看起來也較爲粗糙了，不少姊妹們會爲自己體態美的消失而感到煩惱，甚至痛哭流淚，更有人說今後不再要有孩子。

其實這並不是一件可怕的事，產後腰腹肥大並非表示你的身材因懷孕生孩子而弄糟了，更非意味凡是爲人母者就不能有美好的身材，問題你是否有恒心去做補救的功夫，例如利用運動和恒心去恢復以往美好和苗條的身段。

在你準備做產後運動之前，最好先請教一下爲你檢查身體的醫生，看看是否適宜做產後運動，因爲有不少施過手術和產後體弱的婦女是短期內不宜做運動的，如果醫生認爲你做運動無礙，那麼你大可放心照着下面幾個產後運動示範作範本，它包括了腰部、胸部、腹部以及背部的肌肉運動在內。

同時要提供一點備忘就是在你起初做運動的時候，最好能一面做，一面記下次數，以後參照體力支持逐漸增加，以便使運動在身體上發生效果，而每一種動作需時約是六秒鐘就能完成，但亦可按照自己的體力所能支持去完成的。

㊀腹部運動：以相反方向坐在一張直背椅子上，兩腿分開在椅子的兩旁，兩手互相交叉握着手放在胸前，然後把腰部轉動向西側，左而右，右而左，每一面轉動三次，整個運動可做六次。

兩手交叉握着放在胸前，可以使胸部的肌肉更結實些，因此在胸部轉動時，雙手不可跟着移動，在轉動的時候，雙臂已經收縮腹部。

把一張椅子側放在地上，自己坐在地上，但雙腳卻放在椅子邊緣上，兩手伸直平放，慢慢的把上半身也放在地上，再緩慢地坐起來，並且嘗試用手指去接觸腳趾。這個動作應在地上兩次，坐起來兩次，以後則繼續增至六次，對於腹部突出的婦女收縮功效很大。

㊃全身肌肉運動：用腳趾站立在地上，雙手向上方伸直，盡可能的全身伸直，然後慢慢的全身彎下來，雙手慢慢的向下，並使身體屈曲起來，雙手抱握着膝蓋，這個動作運做六次，當站立的時候，要儘量保持背部的正直。

㊂收縮腹肌運動：平臥在地上，雙手伸直，並且拿些輕量的東西，最好是汽水瓶，雙手慢慢的伸向外面，整個動作運做六次，其作用是使胸部的肌肉結實，因此所發出的力量應從手臂開始。

㊄削減腰圍運動：平臥在地上，一隻腳的膝蓋屈起來，那隻腳的足部要貼近另一隻伸直腳的膝蓋，兩手筆直向上，手掌互相對壓。首先，雙腳的動作要互相交換，再重覆做一次，每一項要做三次，整個運動共做六次。

㊅收緊臀肌和放鬆背部下方運動：開始時，作一個跪在地上的姿勢，兩手臂直伸向前，腳部和膝蓋平放在地上，然後把身體放鬆，像伏在地上似的，雙手仍然向前放着，將背部彎下來而已，在一臂之間背部的肌肉自動收縮，然後把背部的肌肉放鬆起來，若能每日連做六次，臀部肌肉亦可收縮不等。

萬事通信箱
離開本港居他國 必須註銷身份証

編者先生：我最近從美國歸來，準備在香港辦好手續，然後再赴美國作永遠居留，現有問題數項，勞煩先生早日賜覆，謝謝。㊀離開香港往外國居留，是否要將香港身份証交還給人口登記署？㊁若將來有意重回香港居住是否又需重新申領身份証呢？㊂我在美國時，曾領有國際駕駛執照，現在是否可以在香港駕駛？㊃外來人士如欲領取香港之駕駛執照，其手續如何？

讀友李景甚二月十八日

李先生：㊀離開香港赴外國居留，根據人登事記條例，則需交回其香港身份証，以便取消。若該人未能及時交回身份証，爲了保持正確記錄，人事登記處及人民入境事務處於事後亦會通知該人將身份証繳回。㊁如將來確屬有意重回香港居住，則必須重新辦理申領身份証的手續。㊂一般來說，外來人士持有國際駕駛執照來港，祇可在香港作暫時性的使用，但如定居香港，則需重新申請香港駕駛執照。㊃外來人士如欲領取香港之駕駛執照者，其手續可分兩種：（甲）從歐美國家來的外籍人士，若持有當地逾期不超過三年的正式駕駛執照，則可以將護照及正面照片三張，往交通事務處填妥申請表格，便可以申請領取淨重兩噸以下的私家車執照，而不需覆考，在該處的簽証主任簽署後便可正式使用。（乙）若來自東南亞國家的人士，持有該國家的正式駕駛執照不超逾有效期三年者，則可以持同相片三張，帶同四十元，前往交通事務處，填妥表格，可領得臨時駕駛執照乙張，但還須覆考一次，需另付二十元領取考試紙一張，按註明的時間、日期和地點前往應考，當考試合格後，交通事務處則會通知考生於四天後，攜帶相片乙張，到交通事務處付港幣十元（一年的牌費），或三十元（三年的牌費）則可領到正式香港駕駛執照。

編輯先生：我今年五十四歲，一直以來身體均很好，但近日起覺得很不舒服，看醫生後，他說我的胃出血，並開方給我，但我服食那些藥後，仍不見效，故我想請問編輯先生，究竟胃出血的原因是怎樣？你可否介紹一些特效藥給我。

陶重華

陶重華先生：由於你的來信太過簡單，故我很難揣測你究竟患了那一種胃出血的毛病。胃出血的成因有很多種，例如有㊀胃的十二指腸潰瘍，仍能使到胃出血，其潰瘍地方會侵蝕體內的血管，令致血管出血。㊁年紀較大的人，如果患有心臟病，常有心衰力竭的現象，會使到胃裏面鬱血，胃壁毛細血管出血。㊂胃腫瘤，若腫瘤部分潰爛時亦會出血。㊃肝硬化亦會引起食道下段的靜脈擴張，因爲破裂致令出血。由於你的病情不明確，故我不能妄開藥方，故你大可前往政府醫院治便可。

弄巧成拙！　黃帝孫

聽出耳油　李世財

得與唔得　林重傑

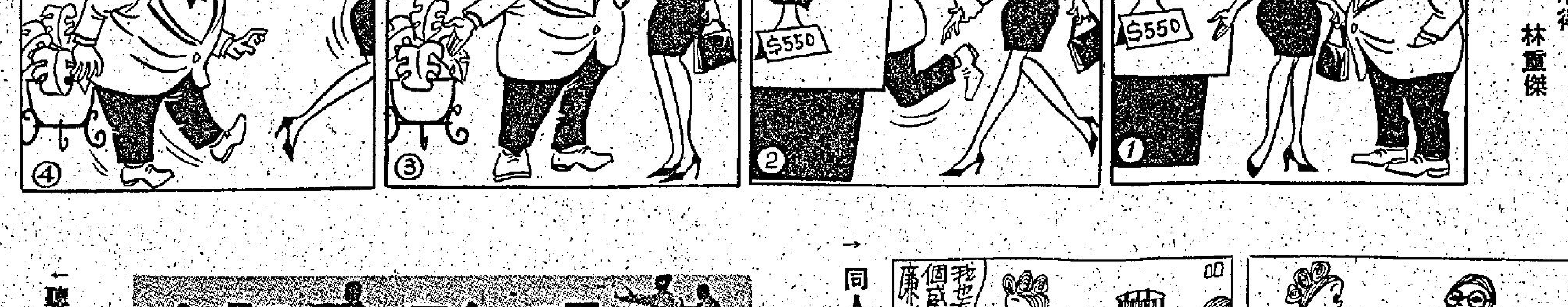

現形記

同人唔同命　香山亞黃

釣魚消遣！　周行

第一回：塞北江南 烽煙聯千綫 新仇舊恨 鐵血掃千軍

神州獅吼

美國總領事收起笑容追問道：「閣下承認打敗了。」

村井苦笑道：「誠如閣下所說，我們的火葬場日夜開工趕不及，我不能不承認打敗也不成，祇是我不能直接向支那求和，因為我負不了這麼大的責任。」

美國總領事見他說了真話，也不願逼人太甚，問：「貴方求和是真心還是假心呢？」

村井說道：「當然是真心，我們與支那同文同種，實在不想自相殘殺。」

美國總領事冷笑道：「閣下這樣說，我就不參加調處了。」

村井連忙問道：「為甚麼？」

美國總領事說道：「你們想滅亡中國之心，天下皆知，像琉球與朝鮮，併歸日本，才容易統治，像我們美國，讓你們日本管理，料想你們也不敢。」

村井心想誰說不敢，遲早要實現八紘一宇，美國也要接受帝國的王道統治。

美國總領事說道：「你們在兵力佔上風時，提出來使中國無法接受的條件，中國接受了，你們還要打仗，現在打敗了，又說同文同種，好似一個病人對醫生說真話，叫醫生如何下手，所以我說，不再參加調處你們中國的戰爭。」

英國總領事仍念及英日同盟的關係，眼看村井窘態畢露，不能不代為斡圓，說道：「日本向中國用兵自是不對的，但目前已知道錯誤，要求和解，我們也應該予以協助。」

美國總領事說道：「閣下未曾深思，我怕日本求和是假的，因為現在處於下風，所以要求和，實在用的是緩兵計，一旦國內援兵趕到，又向中國發動進攻，到時我們怎麼辦，他可以欺騙我們，我們不能欺騙善良的中國人。」

法國總領事也恍然大悟，說道：「這確實是個問題，在此項問題未變得切實答覆之前，本人也不參加調處。」

村井此時真想拔出腰中小刀刺美國總領事一刀，但再看看美國總領事的身材，比自己高出兩尺，身動手一定沒有便宜，當時忍住氣，陪笑說道：「兩位不要多心，日本人是最講信義的，說過話絕對算數。」

美國總領事笑道：「貴國講不講信義，全世界人士都有定評，我不在這裏同你爭執，我祇問你一句，你們是不是用緩兵計，你必須說實話，否則，我將來要發現受了騙，我會同你格鬥。」

村井聽得心驚膽戰，但是也不能歇口，連忙說道：「實在是真心真意，如果有心欺騙閣下，就叫我同伊藤公一樣，被朝鮮人刺死。」

英國總領事見村井起這樣的毒誓，心裏頗覺得好笑，暗想憑你這個身份，還不夠朝鮮志士行刺的資格，這明明是冤枉咒，但是礙於村井的情面，也不好當面揭破。（一一七）

召媚娘

李世民　南宮博

於是，李世民再試着看，視覺依然迷茫，但近處的人已能看到，他定了定神，感到內寢的人很多，這使他不高興，她以為，這些人是在等待自己死去的。

「內宮各事，煩你主持，我怕煩，你請大家出去，不必留此。」他向徐妃說，聲音很弱。

於是，徐妃轉達了皇命，除她本人和侍女及太醫外，都退到外面。主灸的太醫問皇帝胸腹之間，是否有熱的感覺。

「有些——」

「臣請撤灸，陛下再稍休片時，精神會好些！」太醫說，緩緩地移開灸桑，再用滴管滴藥汁入喉，李世民又合上眼休息。

今早所用的藥，都是以集中殘剩的精力為目的，清早，李世民幾乎奄奄一息，但漸漸地，他的情況好轉了，兩名按摩腿部的侍女，也感到皇帝的腿部肌股增加了些溫暖。

精神稍為提起之後，他想到了武媚娘，他命人召入。

——昨夜，李世民半夜醒來時，曾詢內侍以武媚娘的情形，太子和媚娘，翠微宮的組織，他猜測，太子和媚娘，可能利用地理上的方便在夜間相會，不過，他不能如此深入地問，因為，這樣問會損害一代聖君的尊嚴。

雖然如此，他得知媚娘很早就回自己的居處——而且不是在治事所毗連的房間中睡。

他想像武媚娘在那個距內寢稍遠的房間中，或者外面園中與太子私會……

不久，武媚娘來了，李世民看着她，她恭謹地問了安，再向徐妃行禮，李世民看不清楚，於是，他如平日那樣，命媚娘坐在床沿。

「陛下的氣色，比昨天好些——」武媚娘湊近着說。

他自知今天比昨天差，他也因此而覺得言不由衷。隨口咳了一聲，吃力地運動自己的右手去捏住媚娘的手。這一個動作使媚娘深奧的內心起了顫慄，她發現皇帝的手僵枯，骨節已很不靈活了。

雖然有徐妃在旁，她仍然用手輕輕地撫摸着皇帝剩皮包骨的手臂。

「媚娘——」李世民叫喚了一聲，聲音細，但有些詭譎的意味。

徐妃看到這情形，退後到一丈以外坐着——如果在平時，遇到這樣場合，她是應該迴避的。

「陛下——」她又湊近些，溫和地問：「想些甚麼？」

「我在想，我的晚年有妳，很好——」李世民努力集中精力說：「妳使我愉快，妳又幫我做許多事……」

「陛下，這是應該的……」

「唉，我捨不得離開妳——」皇帝說，似是情話了。（一四一）

甜蜜的插曲

眼睛裡的火焰

素珍再一次將煙頭熄滅後，繼續講下去：

「為了孩子，我必須走來懇求你。……」

說到這裡，眼圈發紅，但極力控制着不讓淚水流出。然後咽下口液，將冒昇至喉嚨口的激動壓下後，加上這麼一句：

「……請妳不要拆散我的家庭！」

雖然是簡短的一句話，卻像一把小刀子，直刺曼娜的心房。曼娜的臉倏的發青，怔怔的望着素珍，眼睛裡彷彿有火焰正在熊熊燃燒。這火焰當然是見不到的；素珍卻感到不灼熱。曼娜不是一個易于發怒的人，即使聽了這樣的話，仍能保持應有的鎮定。

「有一件事，妳也許不知道，」曼娜說。

「甚麼？」素珍問。

「我是走來香港度假的，為期祇有兩個星期，過幾天就會離開這裡。」

「話雖如此，我總希望妳能給我一個諾言。」

「甚麼諾言？」

「從今以後，不再與兆桐來往。」

曼娜嘆了口氣，說了這樣的話：

「我不想將自己的感受講給妳聽；也不知道兆桐對我的感情是怎樣的；所以，我不能答應妳的要求。」

素珍聽了這話，臉上頓時出現非常痛苦的表情。當她睜大眼睛對曼娜呆望了一陣之後，淚水終于像斷線珍珠一般，撲簌簌的掉落。

曼娜見素珍流了眼淚，心裡說不出多麼的難過。經過一番尋思後，橫橫心，終于說了這麼一句：

「有一件事，我可以答應妳的。」

「甚麼？」

「祇要兆桐不來找我；我決不會主動去找他。」

素珍用手絹拭乾淚眼後，站起身，朝房門口走去。走到門背，站定，並不轉身，祇是背着曼娜問：

「妳一定很喜歡兆桐？」

曼娜不答。（九一）

秋水雁翎

第三十五章：喬裝探秘

胡天賜道：

「那些人都是由『新疆』來的？」

「正是，正是。」店小二含笑問道：

「爺，您怎會知道的？」

胡天賜笑道：

「我知道的事情還多哩！」

他沉思少頃之後，才低聲接道：

「來，你附耳過來。」

店小二有點受寵若驚地，走近胡天賜身邊，胡天賜向他貼耳密語了一陣之後，才語聲略揚地問道：

「怎麼樣？」

店小二有點為難地，說道：

「小的是沒問題，不過，最好是請相公同咱們掌櫃的交待一聲。」

胡天賜點點頭道：

「好！你帶我去見你們掌櫃的去……」

店小二連忙接道：

「不！理當要咱們掌櫃的到這兒來。」

胡天賜沒再接腔，卻起身拉着店小二的手，向室外走去……

等他由掌櫃的那邊回來時，已經是快近四更了。

他記得很清楚，自己出門時，房門是關好了的，可是，此刻，那本已關好的房門，卻開了一道尺許寬的縫，成了「迎風戶半開」的狀態。

他，微微一怔之下，隨即輕輕推開房門，淡然一笑道：

「嘉賓蒞臨，未曾遠迎，罪過！罪過！」

原來，室內正有一位年輕的藍袍書生，迎着他神秘地笑着。

藍袍書生目光炯炯地，向胡天賜注視少頃之後，才抱拳長揖道：

「客來不速，並且乘虛擅入，閣下不以宵小見責，反而待之以禮，果然不愧是逍遙老人的衣砵傳人！」

後面這一句話，是以真氣傳音說出，但胡天賜乍聽之下，卻仍然禁不住心頭一震，那朦面紗巾，也隨之一陣波動。

因為，胡天賜到這「吉星客棧」來，只有乃師宋希賢和永昌鏢局的老僕白忠二人知道，而目前這位不速之客的陌生人，竟能一口道破他的來歷，這情形教胡天賜怎能不為之大感震驚。

不過，他是藝高人膽大，雖驚而不懼，同時，因對方的眼神與神色之間，並無惡意，也使他放心不少。

於是，他隨手關好房門，含笑接道：

「兄台謬獎了，請坐！請坐！」

藍袍書生在客位坐下之後，端起他自己早已倒好的一杯涼茶，笑了笑道：

「來茶當酒，其是之謂歟！」

胡天賜笑問道：

「兄台夤夜蒞臨，不知有何見教？」

藍袍書生答非所問地，以真氣傳音笑道：

「好好一個美男子，卻偏要裝成這個怪模樣，胡兄，你這是所為何來？」

對方既然知道他是逍遙老人的衣砵傳人，此刻再叫破他的姓氏，也就不足為奇了，因此，胡天賜僅僅是暗中一蹙眉峯道：

「在下再申前請，請說明來意？」（一〇四）

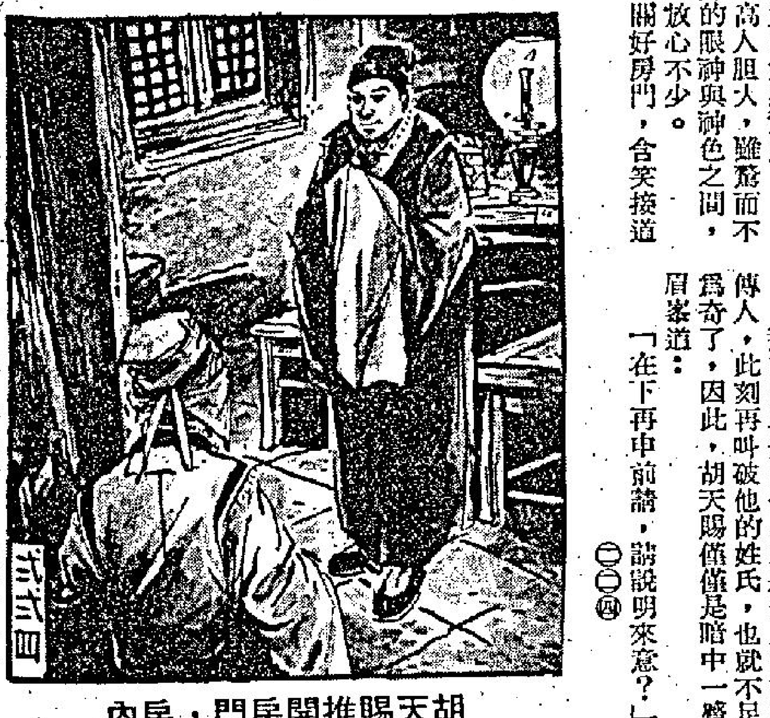

胡天賜推開房門，房內藍袍書生早已微笑拱手。

五年結婚計劃　何文

新知故事

小朱有女朋友伊莎，兩人相戀多年，出雙入對，雖然小朱和伊莎沒有訂婚，但彼此的心裡已認定對方值得終身寄托的儷人了。可惜，小朱和伊莎相戀了四年之久，還沒有結婚。原來，這是他倆的計劃。四年前，小朱不過廿三歲，還沒有甚麼事業基礎。

「伊莎，我們是真正相愛的，因為現在我沒有甚麼儲蓄，而且我們倆人年紀還少，我想五年之後才結婚，好嗎？」小朱對伊莎說出自己心腔的計劃。

「你是說，我們訂下五年計劃，待五年之後才結婚！」伊莎瞪大兩隻眼睛問。

「是的，妳認為好嗎？」

伊莎想了一會，當時她亦不過十八歲吧了，所以，縱使再等五年，亦不過廿三歲，伊莎終於答允下來。就這樣，兩人決定五年後才結婚。

小朱為了將來的幸福，為了籌備婚禮的費用，於是拚命的賺錢。因為小朱想賺更多的錢，工作也特別忙碌，幌眼間四年半已經過去了，小朱的銀行戶口亦有兩萬多元的積蓄了，今年正是雙春兼潤月，最適合婚嫁，小朱和伊莎的五年計劃亦該告一段落了，殊料，卻出乎小朱意外，伊莎已經另有戀人，這消息像平地一聲雷，給小朱極沉重的打擊。

小朱十分頹喪，小朱心靈上所受到的創傷是無法彌補的，愛人伊莎遠離他了，怎不教他傷心欲絕？

小朱失望之餘，為了心靈的空虛與寂寞，不久，他結識了另一位女朋友美儀。

美儀今年不過十八歲，今年正好參加會考。小朱和美儀認識之後，亦漸漸將伊莎遺忘了，而且，兩人花前月下，訴不盡卿卿我我，感情突飛猛進，成為一對熱戀中的戀人。

「美儀，妳覺得我是可以作終身寄托對象嗎？」小朱熱情的捉着美儀的手，柔情萬縷的低聲細訴。

「你要我怎樣回答？」美儀嬌羞的說。

「美儀，我愛妳！」小朱在她的額角上輕輕一吻。

「我也是！」

「我們結婚，妳父母會反對嗎？」

「不會的，他們最疼我。」美儀羞人答答的說。

小朱聽她這回答，高興極了，立即追問：

「那麼，我們今年結婚怎樣？」

「為甚麼？」小朱驚愕的問。

「因為我現在年紀還少，況且我仍在求學時期？」美儀解釋的說：「我希望出外讀完大學畢業才結婚，你認為怎樣？」

「不！」美儀突然的回答。

「要等多久？」小朱問。

「五年，」美儀回答。

五年前，小朱訂下五年計劃，結果伊莎溜跑了，現在美儀又要訂下五年計劃，他豈不是卅三歲嗎？小朱想到這裡，難免又感到失望和難過了。

二三二　回心轉意

撈女

同時，我又有個想法，捞無上裝夜總會，到目前為止，個「格」重高啲。嗰玩嘅人，多數有幾蚊錢。唔似而家啲舞客，幾乎擦鞋仔都上去攪個女跳幾拍！

喺呢個「走投無路」嘅時候，我唔能夠唔面對現實。第二日，我打電話俾阿寶姐，但一聽見我把聲就話：「阿萍，諗掂未？我知道妳好諗想嘅。」其實，搵食嘅嘢，有乜所謂。」但單刀直入，攪到我幾唔好意思，真係想話

又試縮紗。不過回心一諗，呢次紅瓦船打老虎，盡地一煲，將來無上裝都怕着，唔練厚吓面皮點得。不過，我試過最近由薩奇夫到光頭王呢幾鐵，見過

鬼重唔怕黑。雖然阿寶姐稱姐道妹，嘅然大家合作，唔止話口頭講好條件，而且一定要有白紙黑字嘅合同至靠襯。我話：「阿寶姐，咁唔知大家如果合作，條件又點呢？」

「啱嘞，我約咗個老細飲下午茶，大家傾吓呢件事，妳嚟三點鐘去希爾頓咖啡室等我，我哋傾吓先。個老細四點鐘至嚟，大家當面斟條件，傾得成，即刻就要郁手嘅嘞！」

古玩生意　搵左仔帮

老餅　小叔

然則陳厚庭如何做古玩生意？但講出來亦有道理。但曰：「現在做生意一定要靠美國市場，否則就有得做，因為美國市場大，而且購買力高，個邊之人好奇心又重。現在美國對於中國研究得如密鑼緊鼓，不論歷史地理，經濟政治都有人研究，好多大學，開東方歷史語文研究班。古玩在美國的銷路甚好也。」

我對於做生意，屬於門外漢，但我以前亦聽見過，美國禁大陸貨入口者。在香港去，要攞來源証者也，因此就問陳厚庭：「你又話古玩喺大陸來，點樣運去美國？」

「個一層你唔駛驚，自會攪掂者。個個都係咁做者也。」陳厚庭並未講清楚點樣做，有心要吊起來賣，大概佢怕講咗出來，我傳出去洩漏佢之秘密。但事實並非如此，陳厚庭講落去，就道出內幕，佢曰：「你知喇，古玩不能出口者，大陸除咗官以外，都不能帶古玩出口，否則有法子通過海關同志之檢查。故如在香港做古玩生意，必定要先打通大陸之官路。」陳厚庭講出一番道理，但曰：「做古玩生意，倘若非八字腳之大官，亦要有八字腳幹部撐腰，否則何來古玩？我有一個人講出來你或者識者，但現在做船務生意，同時亦開咗一間古玩舖。此人頭腦甚為活潑，十幾年以前，已經度到橋，將古玩運去美國推銷。但係淦來自大陸之古玩，在香港攞唔到來源証，細件嘢還好，可以靜靜地帶返去，大件嘢就無法可攪矣。」

「呢一條友，不但在香港開古玩舖，而且在西歐之丹麥，亦開有一間古玩舖分店。又派人去加拿大，專門接貨。」

我問曰：「加拿大亦有生意乎？」陳厚庭猛搖頭，答曰：「非也，加拿大並有古玩生意。」

「既然有古玩生意，點解又要派人去加拿大？」我問。

「有道理者，因為古玩若果喺香港運去，則美國海關一定查出禁止。但係由加拿大去，則率此冇查者。（二九五）

考驗感情真偽

阿福自記

露慈絲兩盃酒下肚，九叔講姚平北，單刀直入：「聽說你有個新歡，姓姚！我以『老前輩』的身份，應該為你們祝福。不過聽說姓姚的要叫妳拿出錢來，並且為他籌款，開股票公司，呢件事妳要慎重考慮。」

露慈絲微笑：「你消息倒真靈通，誰對你講的？是阿福講給你聽的嗎？」

九叔把話誇張說了：「不止是阿福講，好幾個妳我相識的朋友，講這件事。」

「沒有什麼不妥當吧。」

「不妥當極啦。」

「為什麼？」

「姚平北是個拐子，是個騙子。」

「集資做生意，並非拐騙。」

「露慈絲，妳對姚平北，一切是主觀感情作祟，不夠客觀。姚平北專門滾騙女人，不是小騙子，是大騙子！他騙得一個女人都是如此，先給點甜頭，而後巧立名目……』姚平北有很多劣績，有很多『窮底』，我無謂一件件一樁樁地講給妳聽……。」

「九叔，你好少這樣話衰人。」

「相信我，絕非誇張其詞，全是事實。露慈絲，為了妳的金錢得來不易，我要直言諫勸，有句俗語，叫作：『老舉弗脫手，脫手弗老舉。』妳和姚平北怎樣玩樂，沒問題。牽涉到錢的事情，萬萬不能脫手。」

「我已經應承了姚平北，替他拉一半股東。」

「妳可以推翻。」

「講話不算數，唔好意思。」

「露慈絲，對正經人講話，要算數，對不正經的人講話，不必算數！姚平北不是正經人，是個壞頭頭，但我相信妳有辦法和他壞對壞，然以『鈔票弗脫手』為主要原則。鈔票一到姚平北手裡，便是姚平北狠了……」

「如我不拿出錢來，姚平北那間公司，就開不成。」

「露慈絲，這是姚平北的事，不是妳的事，請不必替姚平北想得太多，做人要自私點，才有快樂。」

露慈絲對九叔說：「姚平北向我拉股，不像是『擺丹佬』，他有份週詳的計劃書給我。」（八九五）

文件

三姊妹　施蕉

她離開畢加珠的家，已經把心一橫，決定實行她的「大計」！辦法就是「留書出走」！

這雖然不是好辦法，但是時間上已經不容許她拖延。因為肚裡面的小生命，眨眼就快三個月了。也許是她敏感，她發覺自己的腰肢比以前粗肥得多，而且，走起路來，也不自然。「我看，有經驗的人，一眼就看出我是有了身孕的婦人了！」她想。

她於是為自己的「出走」，作好安排。她很聰明，她看中報上一則S埠招請女技工的廣告，去信應徵。請求這裡代為招募的公司，寄一份約給她看看。

那家公司這些都印便了的，有英文的原本和中文的譯本。上面寫明委托的律師行，她又親自去那律師樓，說自己準備應徵，但是想清楚一下由待遇以至雙方合約的真實情形。

律師樓當然全部印好一切文件，行裡的師爺詳細解釋S埠那邊這家工廠的情況，說律師行可以保証那家工廠能夠履行訂約條件。

畢如真要求律師行這些文件的副本給她。說是拿回去跟父親商量。律師行能夠給她的，都給她一份。拿着這幾份文件，她將中文的譯本都扔掉，英文的整理起來，準備實行她的計劃！（一九五）

風雷幫　高華

查到青龍刀下落

柏叔道：「那把刀，我得手後，已經交給那個外國人，錢也收到了……。」

黑仔梁舉手，「拍拍」的打他兩記耳光，罵道：「你這畜牲，不是人，是禽獸，偷了關聖帝的青龍刀賣給外國人，太豈有此理，你馬上帶路，去找那個外國人，把刀收回來，否則要你受千刀萬割而死。」

柏叔捧住臉，苦口苦臉道：「那外國人買了七把刀劍，都送到泰記公司，定造七隻堅固的木箱，每隻箱子藏一把，未知道泰已否交貨……。」

「你打電話去問個明白。」

柏叔打電話去，泰記的老板道：「箱子造好了，刀劍也裝好箱了，客人還未來……。」

黑仔梁把電話搶過來說：「老板貴姓？我是警探，那七個藏有刀劍的木箱，不可起運，任何人來，包括那個外國人在內，都不可讓他將貨提走，我們馬上就來檢查。」

放低電話後，黑仔梁叫柏叔帶路，與牛車水、古氣才、何隆趕到泰記，果然見店內排列八隻大細箱子，柏叔指住一個中年人道：「這就是老板許泰。」

黑仔梁道：「許老板，你闖禍了，這幸東西未拿走，你知否這些都是賊贓，那柄大關刀是由北沙關帝廟偷來的？」

許泰道：「不知道，我們是造木箱的店子，人家拿東西來配箱子，我們也不是買了他的東西，那管他是不是賊贓，就算人家送個死屍來要定一隻箱子，我們也照樣交貨。」

黑仔梁道：「不說了，我說你不過，但是，我現在要開箱，看看裏面裝的是什麼東西。」

許泰把箱子打開，果然裏面是一把青龍刀，喜道：「找到了。」對何隆道：「可以拿回去。」

許老板道：「且慢，我已通知那個外國人文遜先生起來，他馬上就到，他送貨來定箱子，我，要他拿走，你們再在他手中把刀拿去，甚至把木箱也拿走，我都不管，那是你們與外國人之間的事。」

「你這人，到也層次分明，好吧，我們等一會兒……。」

不久，一個外國人，帶了兩個中國人來到，許泰對他說：「這個人要拿回青龍刀，是警方派來的。」

文遜原來識中國話，他問黑仔梁道：「你是警探，有証件嗎？」

這一問，幾乎把黑仔梁愣住了，但他有急智，冷笑道：「証件嗎？我臉上就是証件，我是黃面孔的中國人，你偷了中國的東西，我還不夠資格提賊拿贓，還要什麼証據，把你送到北沙，你一定被鄉民打到半死，打死也不奇。」（五一）

播音電視節目

香港電台

四：〇〇 漁民一週
四：三〇 親親仁人
五：〇〇 兒童節目
五：三〇 時代曲
六：〇〇 粵語新聞
六：三〇 人海情潮
七：〇〇 粵語新聞
七：一五 競選演講
七：三〇 時事實錄
八：〇〇 新聞，喜劇
九：〇〇 歌唱比賽
九：四五 世界電訊
十：〇〇 世界勾奇
十一：〇〇 風虎雲龍集
十一：二七 粵語新聞

明日播音節目：

六：〇〇 新聞及天氣預測，音樂
六：三〇 時代曲
七：〇〇 倫敦粵語新聞及世界動態報導，海員空缺報告，
七：三〇 天氣報告，「查根問底」
七：四五 時代曲
七：五八 天氣及漁民天氣預告
八：〇〇 新聞報告，及特別報告
八：一五 「空中問答」
八：五八 天氣報告
九：〇〇 菜蔬價格報導
「牆邊簷下」
時代曲
兒童節目
點唱節目
廣播劇
天氣報告
新聞報告
「舊語新談」
米高馮的故事
新聞，時代曲
漁民天氣預告
廣播劇
一：〇〇 新聞，時代曲「時事實錄」
二：〇〇 廣播劇
粵曲
為你選唱
民間故事

商業一台

四：〇〇 一曲寄心聲
兒童文藝小說
港九時事
七十年代
新聞，喜劇場
十八樓C座
天羅地網
粵曲
港九時事
天才聽衆
新聞，小說
文藝小說
新聞，南音

明日播音節目：

六：〇〇 新聞，天氣報告，音樂
座右銘，時代曲
七：〇〇 新聞，清晨雅趣
天氣項測，時代曲
八：〇〇 新聞，天氣預測，時代曲
九：〇〇 新聞，天氣報告，時代曲
十：〇〇 每日菜點，纖橫時代曲
十一：〇〇 新聞，報道東南亞各地天氣
小說「意亂情迷」
廣播劇
港九時事
一：〇〇 廣播劇
新聞，天氣報告，報道東南亞各地天氣，漁民天氣報告
粵曲
時代曲「通俗成語」
二：〇〇 廣播劇
時代曲
三：〇〇 新聞，粵曲
歷代名唯

商業二台

四：〇〇 年青人時間
六：〇〇 新聞簡報
七：〇〇 升中指導
股市行情報導
八：〇〇 競選演講詞
新聞簡報
九：〇〇 寫正字讀正音
十：〇〇 輕音樂欣賞
十一：〇〇 新聞，夜曲

明日播音節目：

六：〇〇 新聞，天氣報告，音樂
七：〇〇 新聞，天氣報告，中國文選
天氣預測、音樂
各位早晨
八：〇〇 新聞，天氣預測
九：〇〇 新聞，天氣報告
十：〇〇 「升中指導」
股市行情，粵語流行曲
新聞，報道東南亞各地天氣
兄：為你歌唱
十一：〇〇 股市行情
十二：〇〇 新聞報告，道賽馬出賽馬
四騎師排位配搭及負磅情形
社團活動報道
一：〇〇 音樂
新聞報告，港九時事，天氣，股市行情
報道東南亞各地天氣情況
二：〇〇 粵曲點唱
新聞簡報，股市行情，纖續
三：〇〇 粵曲點唱

麗的銀台

四：〇〇 股市行情報導
浮生錄
五：〇〇 小說，小常識
紅船外史
六：〇〇 歐西曲，小說
七：〇〇 戲劇化小說
時事實錄
新聞報導
八：〇〇 大衆信箱
九：〇〇 故事，財政預
算演詞
世界名著
十：〇〇 歌聲處處聞
十一：〇〇 新聞報導
夜半奇談，時代曲，新聞

麗的金台

二：〇〇 潮州曲
三：〇〇 潮語廣播劇
現代潮曲
五：〇〇 小說，彈詞
六：〇〇 新聞，時代曲
夫妻之間
小說選播
七：〇〇 戲劇化小說
八：〇〇 新聞，潮州曲
九：〇〇 戲曲介紹
十：〇〇 潮曲，小說
十一：〇〇 新聞報導
潮語青燈夜話

麗的電視

四：〇〇 新聞摘要
長篇話劇
五：〇〇 烹飪大全
小小樂園
六：〇〇 明日世界
玉面金剛
七：〇〇 新聞報告
柔道小金剛
聲寶夜總會
八：〇〇 職業特工隊
星期四特輯
九：〇〇 新聞摘要
十：〇〇 粵語長片
十一：〇〇 新聞報告

無綫電視

四：〇〇 兒童遊戲
科學探秘片集
五：〇〇 無敵劍王片集
六：〇〇 粵語片
七：〇〇 新聞報導
電視劇場
八：〇〇 聯邦密探
九：〇〇 歡樂今宵
新聞報導
雙尾沙片集

工商日晚報
銷量最宏大
柯式印刷精美。登廣告收效大

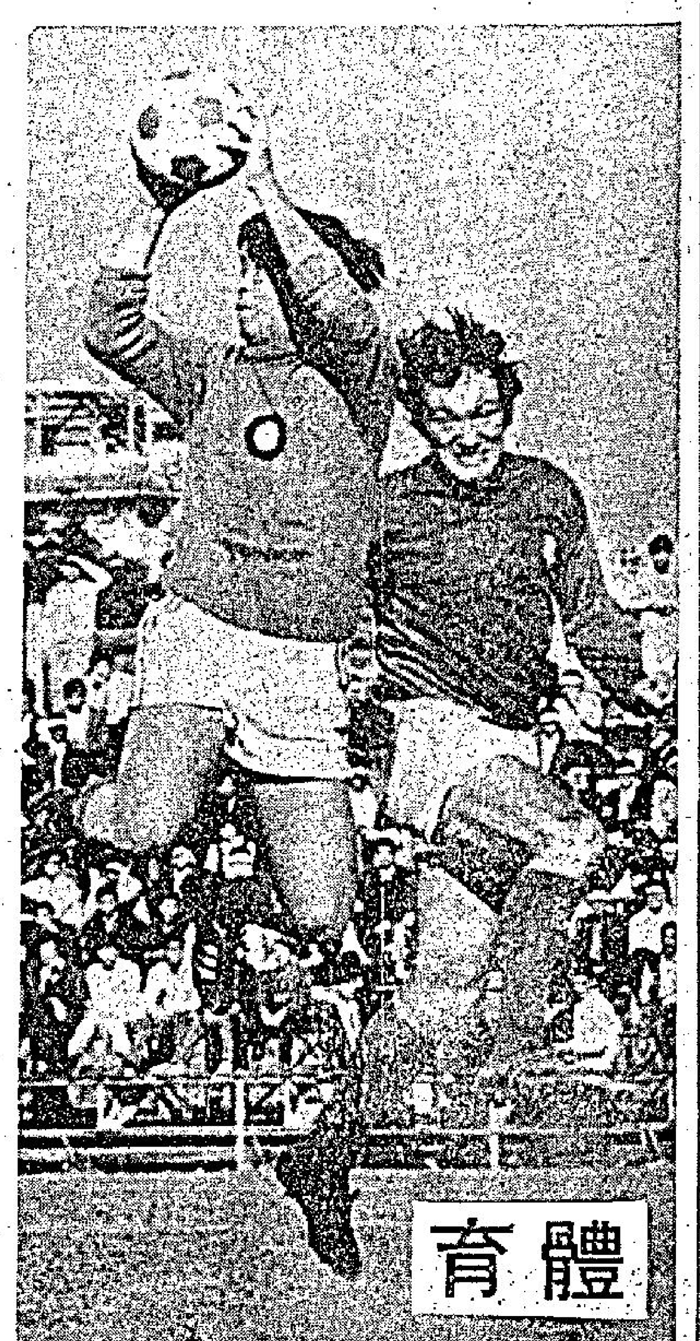

銀牌複賽快將進行
流浪狀態較穩 有力擊倒消防
星島陷低潮怡和勝望高

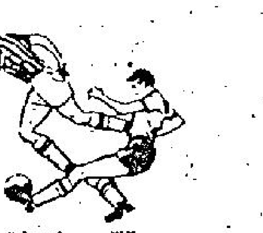

銀牌複賽將於三月初旬上演，甲組八隊爭奪準決賽權，這項淘汰制的比賽，獲勝的隊伍亦將成爲甲組銀牌賽的四强，「消流」與「星怡」的兩場「大戰」，固然惹人注目，「南警」的對抗亦因上週甲組聯賽的戰果，而令人感到須作重新估計，四場複賽較爲平淡的一仗，則爲「愉電」的對壘，換言之，甲組銀牌複賽的四仗，將有三場是引人入勝的「好波」。

從上週甲組聯賽的戰果，則勁旅如流浪、怡和、星島均屬險勝，這固然是「中型班」爲搶分而鬥志特別提高，同時「鉅型班」近期未達最佳狀態，亦屬其中因素，例如消防在銀牌初賽以四比零取東升，至聯賽的重逢，却是四比四和局終場，在銀牌複賽，强隊的碰頭，各該隊演出的水準又怎樣，將關係將來決賽權的爭奪，故從上週聯賽的戰果去觀察，則「消流」與「星怡」的兩仗，將要視本週聯賽的表現如何而定，四支勁旅在甲組聯賽的第十五週賽事，流浪改爲下月二日對愉園，雖則賽延了一天，但對流浪的影響不大。甲組銀牌複賽「電愉」之戰，既爲最平淡的一仗，那末在愉園對賽期延遲無關。

談甲組銀牌複賽的兩場「大戰」，似乎也須從各隊的近況說，流浪以一比零僅勝東方，消防以四比四和東升，怡和勝九巴及星島勝元朗，戰果均爲二比一，而元朗與九巴都是憑十二碼自由球打開錄紀，雖然這種情形有點奏巧，但却反映出星島及怡和的守衛，在對方猛烈反攻下，陣脚似感不穩，故在銀牌複賽的「生死戰」，誰能沉着應戰？將爲決勝的主要關鍵。

淘汰賽消防每出色
講實力流浪勝多少

消防與流浪兩隊，後者的水準較爲穩定，但上週在甲組聯賽勝東方，却憑「執死雞」而獲得唯一的入球，該役也是流浪演出最失常的一次，消防在淘汰制的比賽特別出色，雖則消防在甲組金禧盃的準決賽，至第三仗才敗於怡和，然而其全隊的攻守，是否比得上再增「援軍」的流浪？仍有待下週的考驗，金禧盃初賽消防與流浪往加時打成二比一，至重賽雖屬消防贏四比三，但當晚華德因傷缺場，流浪先勝第一球已感躊躇志滿，企圖藉防守而保持戰果，消防才有後來居上的機會，現在，流浪已多了麥佳、森遜兩個「援兵」，而鄧鴻昌的復出以後，流浪的中場波爭奪後進攻力量，亦較金禧盃初賽時期改觀，「消浪」在銀牌複賽而作本屆球季的三度碰頭，因此張子慧亦將被鉗制，流浪、消防兩隊即使屆時均已回勇，「混成旅」的流浪仍有「雪一箭之仇」的機會。

復觀與「消流」同組的另一項複賽愉園對電話，雖則在甲組聯賽曾以零比零和局終場，但以金禧盃的初賽，愉園以二比零勝電話，因此這場銀牌複賽較爲平淡的一仗，愉園可挫電話，下星期二的甲組聯賽「流愉」重逢，在流浪來說，也是銀牌爭決賽權的「實戰演習」，聯賽首循環，流浪以四比一勝愉園，故倘流浪在銀牌複賽能挫消防，則獲決賽權的機會甚濃。

天星保齡頒獎：天星保齡與精工表合辦之第七屆超級聯賽，昨舉行決賽，結果冠軍星郵，亞軍國民玩具，季軍印度樂，由賽會主席白嘉理主持頒獎與得獎者。

南華戰警察 今次五五波

星島與怡和兩隊，均入低潮，星島自從獲得甲組金禧盃冠軍後，演出走樣，狀態不佳，勝元朗的一仗，稍見復甦，怡和則敗於流浪二比四，已發奮圖强，可是上賽勝九巴二比一，仍嫌缺乏「第一時間」的攻門，將來面對星島的密集防守，則攻勢難免受阻，在甲組聯賽以二比一勝星島，但至金禧盃決賽第一回合打成零比零和局，第二回合星島以二比零取勝而獲冠軍。「星怡」兩隊仍屬勢均力敵，張子岱的停賽，對於怡和仍有影響，勝九巴的一仗，黃文偉雖發生的領軍作用，惟與實力强勁而後防亦相當嚴密的星島，則怡和的攻勢難免受阻，加以「噴射機」的突襲，對怡和後防亦有很大威脅，星島勝元朗一役，袁權益恰爲乘龍的翌日，故未上陣，到了「星怡大戰」，則「噴射機」空襲出擊，這仗鹿死誰手，將看屆時雙方的士氣，戰術及球運而定。

「南警」的對抗，則金禧盃初賽「少林兵」以七比二大捷，但甲組聯賽重逢，上賽南華之敗，警察勝二比零，因陳朝基養傷不能出戰，致中路威脅大減，警察却憑着「三鬼搶分」而獲致勝利，到了銀牌複賽，則雙方必全力上陣，故「南警」三逢，仍不失爲「五五波」，本週甲組聯賽，警察可穩勝港會，且亦爲「黑馬」試陣的機會，南華對陸軍的一仗，提前下月一日上演，「少林兵」也多了一天的時間以作銀牌複賽的備戰，然而不論南華或警察晉級，但在準決賽似不易鬥得過星島或怡和。

週評論
流怡爭霸形勢不變
警察元朗近期不俗

甲組足球聯賽第十四週賽事（第二循環），已告結束，這一週有七場秩序演出，消防東升四比四言和。電話勝港會三比零。警察勝南華二比零。愉園勝陸軍三比零。流浪勝東方一比零。怡和勝九巴二比一。

經過這七場賽事之後，流浪依然在形勢上佔優，以積分計，仍高踞首席，且爲不敗之師。本季的流浪確有驕人之處。而且，每次出賽，均有相當觀衆，成爲觀衆喜看之一枝球隊。怡和勝了九巴之後，也保持其與流浪同有爭霸之希望。

另一種可以一提之形勢，這一週賽事，被弱隊伍，多數有不俗之演出。警察居然贏了南華，東方亦能幾乎與流浪打和。元朗雖敗于星島，但打來比星島有更可觀之處，一般認爲元朗敗得不值，假如星島依然沒有振作，則本季亞軍既難爭取，季軍亦恐不易到手。

警察固亦有特佳之表現而使人讚賞，但却又想不到正在轉好之「少林軍」，竟要失去兩分。「少林軍」何以失敗呢？總不是少林軍又突然退化而完全由于陳朝基受傷缺陣，同時又因黃志强之停賽，南華前鋒線少了兩名鋒將，攻力大大的削弱，只有被人攻，而不能攻人，便是失敗的原因。反之，警察恢復了「雙鬼拍門」的作戰方式，更加上了盲鬼梁金發，成「三鬼拍門」，攻力大增，剛剛後防亦演出水準，構成了亦能攻亦能守的表現，這一仗之獲得勝利，良有以也。

消防東升之構和，原因是雙方之守門員演出均走樣。東升本來有可勝之機會，可惜羅文强有過火之動作，而消防之陳長强亦復如是，所以各失一分，亦甚合理。

電話之勝港會，乃屬强弱懸殊之正常戰果。星島既倒元朗有點謀運氣。此役星島之演出不如元朗之佳。元朗演出較佳而反敗陣，一般認爲可惜。可見元朗如能一路保持其佳態，則固不會降班，亦會有機會去爭取四强地位。

陸軍之敗于愉園，並不是愉園有如何之好表現，而是陸軍有多名好手他調，用五名新血替補，實力削弱，愉園乃適逢其會，故爭得兩分。

流浪對東方一役，流浪本來實力較强，可是這一役演出，並不如理想，反轉來，東方有很好的演出，本來亦有扳平之機會，可惜失機。

怡和之勝九巴，勝得合理。怡和完全以技術擊倒九巴，假定以後能保持技術水準，則與流浪有爭霸之同等實力。這一役，黃文偉、葉偶華演出最惹人好感。九巴門將李錦垣上半場不如人意，下半場換出華亞當比較可取。（高參）

青年盃賽可能放棄

青年盃淘汰賽應否舉行，將是今天青年訓練小組會議最頭痛問題，因爲參加青年盃賽四十多隊，經有十多場要求改期，又有十多隊臨時棄權，派隊參加。據報告參加青年盃賽隊伍，雖然相當多，但部份球隊組織仍然不够健全，他們虎頭蛇尾，今還有十數場波要求改期程，表規定，派隊未依照賽期派隊作賽。部份隊伍，準時定派隊到場，準備參加球賽，隊伍到達後，久候沒有對賽隊伍到場，這些經舟車趕到作賽場地參加，他們到場久候未見對賽隊伍，難免怨聲載道，迭有報請對棄權隊伍制裁，但消息說流浪青年隊亦有棄權紀錄，在流浪「强人」領導下的青年訓練小組會否通過懲處棄權隊伍呢？這又有問題了。

至於青年盃淘汰賽會不會舉行呢？會中將有一番研究，因爲日前只參加聯賽已經不能準時派隊參加，如果再加一個淘汰盃賽，會不會更多麻煩呢？有待他們研究。

參加亞青盃賽教練一職，駱德與呼聲轉高，今天可能會急轉直下產生，至於二十六名青年球員，幾時才能決選呢？如果國際足協沒有早日批覆有關麥佳、積奇，能否代表香港問題，今天會議是不會決選的。

又悉：原定本星期日在香港會場迎戰東方的怡和，經函足總申請改期獲准，所以本星期日只有兩場波。（江）

圈中人語
陳輝洪出術
希望挫消防

被許爲本屆勁旅之「鄉村部隊」的元朗，雖然每仗演出均受到好評，惜球運很滯，連場均遭敗北，現已捲入護級漩渦，新任元朗理民官能信，對于這足球隊之成績，極關懷，準備將來究竟能否擺脫降班厄運，仍屬路途遙遠，但速日來與該會主席黃松泉及足球部主任趙玉全，督促轄下各將晨操夕練，士氣提高。

昨日該隊有例行晚練，還偕新理民府官能信與黃松泉及趙玉全，親自前往宿舍率領各將往界限街市政場集訓，進行兩小時始收兵。

昨夕操練時，足球部主任趙玉全表示，自「職業盃」以二比一負於星島後，繼而在銀牌及聯賽，也接連負於星島，使到捧場之觀衆甚爲失望，因爲該兩場之比賽，元朗各將演出實比對手爲佳，惜球運不濟，也屬無可奈何。只向前途挺進而已。

在昨日的夕練之時，教練陳輝洪，除在體力及今後練習外，並講解針對週日破消防之大計，據陳教練指出，消防守强攻弱，而且每仗均採用「四二四」，利用張子慧及衝刺力强的陳長强突襲，屆時元朗必須將此兩人箝制，才有勝利希望。至於元朗陣容，訓練仍是排出「一四二三」之濤道夫式，陣容出戰消防。冀能在穩守之下，利用雙翼側擊。（廣）

週日元消相逢可觀
週一流愉有叫座力

甲組足球聯賽本週有一場大戰，元朗與消防兩强，於星期日在政府大球場交鋒。不過，目前元朗狀態欠佳，消防戰績平平，但雙方必須努力始有可觀。預料到時大球場上，不會太熱鬧。

這一幕元消大戰，票價仍然照常分三元五角、三元、二元四角及一元，前三種門票定本星期五起，分別在香港足球總會辦事處及九龍花墟球場公開預售。售票時間每日上午十時至下午二時，再由下午三時至六時。

除了消防對元朗之外，甲組聯賽本週有一場重要賽事在花墟球場舉行，那是流浪對愉園，排定星期一比賽。由於流浪目前是甲組聯賽冠軍爭奪關係重大，相信這一仗的叫座力要比元消大戰强得多。並錄本週聯賽秩序如次：

廿六日（星期五）
電話對星島（甲組聯賽）下午三時三刻。花墟場
電話對星島（預備組聯賽）下午二時 花墟場

廿七日（星期六）
空軍對流打（乙組聯賽）下午三時半 啓德場
獄吏對荃灣 赤柱場
下午三時五十分 界限街
中健對市政（丙組甲聯賽）下午二時廿分 九龍仔
五一七對公民 下午二時半
中電對消防（丙組乙聯賽）下午二時廿分。 漆咸場
香島對陸軍 下午三時五十分 界限街
中華對精工 下午四時 九龍仔
天鵝對晨星（青年盃乙組）下午二時三刻 小柴灣
小天鵝對翰青 小柴灣

廿八日（星期日）
元朗對消防（甲組聯賽）下午三時三刻 政府場
警察對港會 花墟場
元朗對消防（預備組聯賽）下午二時 政府場
警察對港會 花墟場
加山對鐵行（乙組聯賽）下午三時五十分 跑馬地
傑志對天天 跑馬地
光華對島彭（丙組甲聯賽）下午二時廿分 跑馬地
强華對保濟 跑馬地
先得霸對航校 跑馬地
港體對華雄 跑馬地
筲漁對中青 跑馬地
海軍對聖約瑟（丙組乙聯賽）下午二時廿分 跑馬地
東華對九果 下午三時五十分 跑馬地
海蜂對瑞聯 九龍仔
渣華對港大 跑馬地
友邦對煤氣 跑馬地
（青年盃甲組）下午二時廿分
先得霸對雲鹿 界限街
青漢對雄鷹 九龍仔
赤青對群英 九龍仔
毅信對中電 下午三時五十分 界限街
（青年盃乙組）下午二時廿分
子峯對朗園 下午三時五十分 九龍仔
西青對英聯 九龍仔
跑青對凱聲 九龍仔

三月一日（星期一）
流浪對愉園（甲組聯賽）下午三時三刻 花墟場
流浪對愉園（預備組聯賽）下午二時 花墟場

二日（星期二）
陸軍對南華（甲組聯賽）下午三時三刻 花墟場
陸軍對南華（預備組聯賽）下午二時 花墟場

國泰航空公司與賓士域主辦
遠東保齡大賽 下月一日展開

國泰航空公司與賓士域保齡球場聯合主辦之第四屆遠東保齡大賽，將於三月一日在九龍賓士域保齡球場展開初賽，亞洲各國及新加入角逐的西澳洲，亦同時展開甄別，以奪取遠東最高保齡榮銜。大賽的男女子冠軍，將免費保送美國，代表遠東區參加世界性的賽事，所有來回機票及食宿費用，概由主辦當局負責。

國泰航空公司與賓士域機構亦已決定，今年遠東冠軍大賽將在日本東京舉行，各國男女冠軍，均由國泰航空公司免費接送往返東京，並由賽會免費招待食宿八天，及遊覽東京、大阪和京都各地。

賽會特爲此事於昨午在告羅士打頂樓舉行記者招待會，出席的計有國泰航空公司的公共關係部經理韋從德，公共關係推進部主任陳潤聲、宣傳部主任歐默思、賓士域東南亞區經理羅傑士、賓士域保齡球場經理曾銘志，公共關係經理麥當奴。在會上講話，介紹有關本屆大賽的詳情，繼又放映上屆在曼谷舉行之第三屆遠東冠軍大賽之彩色紀錄片，當時代表香港之男女冠軍是凌禮武與梁如冰，他們亦現身銀幕，而最後獲得冠軍的是主辦國泰國的男女選手。

本屆與過去不同是新增一項「每週最高積分獎」，獲獎次數不限，球員的積分必須較過去爲高，才有運獲獎的資格。

英國波怎會沒有細膩脚法？

有些世界足球人士不時抨擊英國的足球方式是粗野和過份着重於體力，但無可否定的問題是英國足球點綴着有結構的組織，固定的隊型和適合各種惡劣天氣的。

當然，這是由於環境所形成。在英國，有半個球季是在嚴寒天氣下進行，再加上一些豪雨，足球場地實在是不適合踢足球的，在這種場地上，優美的脚法無濟於事，因此，在自然的發展下，英國球員的踢法便趨向長傳急攻的方式，這球和準確的長傳成爲球員的基本脚法。

事實上，長傳急攻是需要有充沛的體力，而且衝撞的踢法是無可避免的，故此，英國於一九六六年奪得世界盃之後，南美足球界都紛紛抨擊其衝撞的踢法。

英國在於一九七零年墨西哥世界盃失敗後，其領隊藍西爵士發表評論說：「英國之失敗，而巴西之獲勝，祇因爲英國缺乏像比利、渣仙奴、里維達奴等脚法優美的球員。」

誠然，美國球員由於環境所造成的缺乏技巧的脚法是必然的事實，因爲英國足球着重累一時間傳球和射門，盤球過人的鏡頭是甚少見的。

不過，英國足球是較有組織和隊型，是無可否定的事實，這也許是他們最成功之處。

圖爲英國球員在下雪的場地上作激烈爭持鏡頭。

馬經

印遊盃賽話舊
論馬　董千

週末第四場第六班路程一哩，定爲印度遊樂會盃賽，亦爲此次賽馬唯一的錦標節目。

此項錦標賽歷年以編在中等班次者居多，編最高者高不過第五班，低亦不低於第七班。計八年來第五班編有此項錦標賽四次、第七班兩次，今次則爲第六班第二次角逐此錦標，也可以說第五至第七班是此項錦標賽的標準班次。

至路程之規定大都以跑一哩一七一碼爲主，其間祇有一九六七年度之第六班賽一哩二五，可說是競賽路程最長的一項。今次編爲一哩，則是近八年來最短的賽程了。至排期方面則排在每年一月上旬舉辦者最多，前年（六九年）提早在十二月下旬，及去年押後至二月底纔舉行，則已屬例外了。這是往年此賽的大概情形。

說到騎師成績則以鄭棣池在此盃賽最有表現，計由六四年度初奪此盃起，隨後再於六八及六九年兩個年度蟬聯冠軍，演出甚爲精彩。其餘能染指此項錦標的騎師爲陳毓麟、梅道登、李家强及吳庠如四人而已。

記得當年鄭棣池初奪此項錦標時，賽期爲第六次賽馬第二天，亦即一月四日，他在那天八場賽事裡上陣五場，竟連場勝出四奪冠軍，既在第二場勝出飛后外，隨即在第四場策騎芝草擊敗德威磨初次獲勝此盃。第六場及第七場分別勝出醒目及明輝，而所壓倒對手之馬爲好趣及明乾，美中不足者，祇在末場策第二班馬出長途不上名而已，但能包辦第二班兩組短途及贏四場頭馬之多，則已係他個人在一天之內勝出最高的紀錄了。由於連場拼博予人有藝高膽大之感，有此表現故穩定地奠定了今日的基礎，他經過一番奮鬥然後有今日之成就實非倖致。

此項錦標賽另一特點，爲多爆半冷或大冷門，即使熱門勝出，但大冷位却比比皆是。如六五年之二三名馬紅珊瑚及地上飛俱起碼派彩在廿元過外，甚至有高逾七十元者，故亦可說是爆冷的場合。

今次鄭棣池手上之馬有初聲，妙手仍由他操練，兩駒近期俱有表現，亦爲有實力有分量之馬，但能否先聲奪人再勝一仗則有待於讀者細加推敲矣。

小神仙論馬
印遊盃一哩賽 七〇年馬佔先

週末第六班賽一哩路程分爲三組，以第二組定爲印度遊樂會盃錦標賽。而在三組第六班馬賽事之中，亦以此組馬匹實力較强，且有均勢，昨天早課此場馬祇有利博一匹出操，但這匹偏於短途之，即使上陣亦無作用。

如果以質素而論，則在這一組馬之中，應以大勝爲第一匹，但此駒健康不大正常，故在季初出過一次六化郎四十碼跑第四後，跟住報名一哩也許因避走石而不出，但却在復操過兩課之後，在一月份全不見試跑，休息了一個月然後在本月四日復課。由此可見健康上總有多少問題。不過在上週由麥美倫接手連試兩課快六化郎，星期日一課已見頗好，雖然馬身似還瘦，但跑姿既靚，且步調而彈力足，則在班次有利之下即使祇有八成馬亦可在此場爭勝了。祇要今天最後試跑一課能保持或且再進，便可寄厚望。

不過此場之對手有航燈及荷蘭之寶兩匹同年份馬，俱屬狀態當起，而實力亦不弱者，尤以航燈上次升此班再拼長途賽一哩一七一碼，雖然敗於神通妙算及變成僅得第三，但本身演出亦已不弱。何況上次拼九化郎路程斷練勉强表現，故前路要留而不敢快跟，等到中途鬥不過神通妙算，便已稍洩氣，於是僅跟同第三。憑此表現應該是仍可升班之馬，今竟要減磅，而跑一哩路程必優於九化郎，看週二一課表現之出色，勢必捲土重來，而除大勝之外，以其對其餘同場已不失爲取勝機會較高的一匹。

荷蘭之寶上次升九化郎第三，跑出時間雖不及航燈，但亦已顯不弱，且係能奴之馬，今經過操得更好，狀態有進，駒一哩路程便可放到，故在此場錦標賽中，應該是有穩位需贏之馬。

馬會行政有改變
本季編班特別早
馬士論

本年度賽馬，馬圈中新聞特別多，下季將轉爲職業騎師賽，似有言出必行之意，聞馬會將在三月中旬，由「選舉會員」作投票式決定，而馬會已加緊策劃騎師轉職業化之事項。

由於將來賽馬環境將有轉變，馬會早已特別將人事上有所調動，編班及評磅之工作，以往係由受薪董事布拉濱担任，現時已全部由以往之馬房經理莊士頓担綱處理評磅及編班之事項，而布拉濱則處理其他之事項，馬會之秘書一職，以往由鮑爰克處理，而現時而頂替莊士頓之職位，出任馬房經理，至於秘書一職，將在英國聘請新人來港担任。

至於馬會之另外一項新猷，將於下次賽馬，即第六次賽馬首天開始，將配磅由以往之最輕磅一一三磅，最重磅一五四磅，改爲最輕磅一二五磅，最重磅爲一四八磅，最輕與最重拉勻計算，相差有六磅之多，不過超重磅之馬匹則不在此例。此種減磅方法，對於馬匹保養方面可起極大之作用，而在拉勻實力方面，與以往相差不遠，不過輕磅馬對於重磅之騎師不利，如衛林士、告魯士及麥美倫等以往亦經常在過檔時超重一兩磅，所以在調整新制度之後，對此等騎師極爲不利。

馬會今季在新馬揷班方面，亦比以往做得早，除將勝過頭馬編入各班之外，其餘部份雖然有過好表現，亦未敢亂揷入各班，今年仍分A、B兩班，共有八十六匹未編班，其中A班佔四十五匹，B班佔四十一匹，而從未上過陣者亦一律被編入A班，上次憑一條直路饒勝局者有勝利一匹，今次僅被編入第三班，將來一定可扶搖直上，茲將馬會公佈新馬分班表例後：

第三班
勝利、賀相逢、豪傑女、神戶。

A班四十五匹
必得勝、恒星、亞洲皇后、衆路、好的半、噴水池、勳力、卡薩諾伐、祈福、鑽石皇冠、多寶、百事吉、良友、大情人、凱靈登、喜得你、洪福、驃騎將軍、颶風、谷中飛俠、這個、天時、珍寶、兒童樂、太白金星、吉星、達威、力勁、路易之寶、馬雅麗、贏到笑、甘露、愛利安、紅利是、同意、七寶、中江變、一舉成名、東升、泰極、蒙古王子、穿針引線、得富、結婚餅、奇驛。

B班四十一匹
天馬、愛蓮佳、百戰、貝歌娜、黑胡椒、卜合、美麗鑽、飲華、豪華武士、有機會、果冠之寶、勝勝、翡翠湖、感德、銀子、飛行俠、歡樂滿谷、豪俠、快樂少女、愛爾蘭假期、霧山、金寶鈴、神駒、人之道、好順利、新市場、愛安、神槍手、樂童、珠江、仙草、眞好彩、菲國名花、傳俱寧星、信德、高手、泰極、珍珠、眞勇敢、心皇、威德霸。

谷中零訊
冷門客

上次賽馬第二場新馬第一組六化郎賽，「七寶」被捧成大熱門，排閘時，「樂童」竟自跑一圈，被漏，以後機陣之功夫以致騰出排閘，否則「樂童」在此大有要務也。閘話休提，「賀相逢」一路領先，「七寶」第三，直路上，何國英一鞭，力追之下，僅以一馬頭屈居亞席，從此開鞭看來，「七寶」之負，乃負在首兩段跟得太遠，最後一段雖發力，已覺力不從心耳。

四方八面
曹顯
女飛俠突然轉廄 當日孖寶形勢變

本週末的當日孖寶，因爲第一關的女飛俠，突然由吳廄轉往譚文居馬房。這匹可以成爲大熱的馬，到了本週末是否上陣，已有問題。外間的估計，多數不出的。

由於這匹可以成爲大熱門的馬之不出，則新易池仔的權威，將會熱到唔駛旦？贏唔贏得，則另外一回事。同時，鄭棣池在第二關，又有一匹變成上陣。變成又一定成爲這一關的大熱，而且以馬之實力估計，可以穩勝的。至於第一關的權威，則一般認爲可勝而不穩。權威在這一場賽事中，並不是全無敵手，與變成之在第二場形勢有別。

由於女飛俠之突然轉廄，就想起吳廄在第一場之愛爾蘭花，這匹馬近況并不弱，似有出擊之準備。女飛俠轉廄之理由，是否因爲吳子霖之要以愛爾蘭花作主力，而迫使女飛俠稍留。這雖然屬於靠估，不過，今次女飛俠如上陣，一定成大熱，而愛爾蘭花則必成冷門。慣於底出的吳廄馬，則吳子霖要用愛爾蘭花出擊，甚有可能，故此女飛俠之馬主，壓欲贏馬而不能達成其願望，必須轉廄，亦常情也。

所以，今次之孖寶第一關，熱門馬當然要注意池仔之權威，但是冷門馬就不能忘記愛爾蘭花了。

由於權威可勝而不穩的幻想，我更以爲除了愛爾蘭花之值得注意之外，尚有一匹僅負一三三磅之鐵塔。此駒最擅一哩，上次出頭，亦跑此程，勝過這一次之後，升班而不加磅，暫亦偃旗息鼓，以待動，今次一哩，乃首本路程，便又拔衣而起。較上人今次雖然不是彭利來，而是老施，但以上週開始，老施的態度可能因時勢所迫，有了轉變，大熱贏滿意。今次鬥志亦必旺盛。

假如本週末的場地有變化的話，則鐵塔絕有機會可以壓倒權威，而獨忌愛爾蘭花。

美消費品需求轉强烈
有利本港及亞洲國家

【本報訊】美國市場由年中起之消費品强烈需求，對本港與其它亞洲國家，將有裨益。

消費品製造商與出口商，將由一九七零年第四季已不景氣中，今年一變而為有利地位。

亞洲經濟界消息指出，香港勞工供應情況之較佳平衡，與及工廠租金搾取之放鬆，已改善市場形勢。

去年底之銷路銳減，已使亞洲工業家注意成本計算與及加強貿易，以適應海外買家之需。

與此同時，香港廠商雖已製造若干以前祇有日本生產之出品，但亦有等產品因台灣方面有出產而受影響。

而本港之優點係生產能力大有進步，因此，美國現時不能經濟地製造之物品，以前向日本定造者，現已改向本港定製。

出路市場情況，特別係美國，將為亞洲出口工業創造很大機會。因保護主義者之傾向已溫和，而經濟之不穩定將大減，又海外買家之新潮流，將由本土之供應轉向亞洲。

市場漫步

天氣影響漁民漁獲成績
海鮮供不應求

近月來港九各酒樓的上價酒席需用生猛海鮮增加，尤其是最普遍採用的石斑魚供不應求，價格繼續上漲，適合酒席斤兩的紅石斑魚每斤漲至五十元，次一級的什石斑魚每斤亦漲至卅二元，屬於石斑魚中最低級的黃石斑（即魚身黃黑相間的）每斤也漲至十六元。現在港九各大酒樓已經向海鮮販預定上價酒席用的石斑魚，排至農曆四月，這種供不應求的渴市情形，是前所罕見。

據海鮮販商透露：石斑魚供不應求的情形，農曆年底前已經發生，但新春逐漸明顯，一方面因為氣候影響，漁民出海捕魚的成績欠佳，尤其是石斑魚捕獲最少，另方面因很多漁船不敢駛往公海捕魚，中共的炮艇經常在公海游弋，如果香港的漁船被中共的砲艇發覺就要被迫將捕獲的魚類交與中共的收購處，以價強迫收購。故此由新春至今，很多漁船尚未有出海作業，從而造成海鮮供應顯著減少。

香港的海鮮供應，除了香港漁民捕獲之外，另一部份則由中共區的汕尾、海豐、陸豐、湛江等地運來。但最近兩個月間，中共區運來的生猛海鮮甚少，尤其是石斑魚減少最為顯著。香港的海鮮販經常供應酒樓用的石斑魚，向來是收購後陸續畜養的，可是石斑魚來源不多，供不應求的情形日益顯著，如果酒樓臨時需求二、三十條適合酒席斤兩的紅石斑魚，固然無能為力，即使需求雜石斑魚，供應也很困難。

除了石斑魚供應最為短缺之外，其他的生猛海鮮供應亦很少，價格也是異常高昂，正青衣每斤四十八元至五十元，紅衣每斤卅二元至卅六元，鶯哥鯉每斤廿四元至廿六元，石蚌每斤四十八元，䱽蚌每斤四十二元至四十四元，黃腳立魚每斤卅六元，白立魚每斤卅二元，黑立魚每斤廿四元，火點魚每斤卅二元，三刀魚每斤四十元。由於生猛海鮮價格特別昂貴，正如俗語所謂：「欲食海上鮮，莫惜腰頭錢。」因此，到海鮮酒家吃中飯或吃晚飯。

香港的漁業區，分為十二個，這就是香港仔，筲箕灣，赤柱，長洲，青山，西貢，大澳，荃灣，塔門，沙頭角，長沙灣。捕獲的魚類，則由香港仔，長沙灣，大埔，沙頭角，筲箕灣，青山灣五大魚市場發售。

最近幾年來，香港漁民作業的人數與漁船都是繼續減少，主要原因是青年的一輩漁民，鑑於出海捕魚太過辛苦，且又要經常冒風浪的危險，究不如在陸地上找尋工作為佳，橫豎都是靠生活，故此漁民上岸工作日多，出海捕魚也就漸減少。現時港九各酒樓對於生猛海鮮的供應十分困難，只有上價酒席纔有石斑魚這一個菜，中價的酒席則採用雪藏的金邊筍殼魚或是鮑魚，也有些採用石斑塊，但所謂石斑塊，多數是採用紅魚柳來替代。由於香港人擺酒，如果講排場的一定要用石斑魚，故造成酒樓搜羅十分吃力。

大阪松竹歌舞團
義演捐公益金

【本報訊】日本大阪松竹歌舞團于日前（廿二日）在香港大舞台為香港公益金義演一場，用意是表示對香港福利的關懷，此次義演，由國聲娛樂公司主辦，邀的呼聲贊助，蒞臨主持者有國聲總經理紀爾夫婦，香港公益金籌募委員會孫秉樞、陳樹渠夫婦及李大偉夫婦等，衣香鬢影，甚為熱鬧，松竹歌舞團演出多姿多彩，前半部純為東洋味道，下半部則為洋化演出。

東京股市

今日上午　單位：日元

股票名稱	收市價	（起△跌▽）
松下電器	四一七	▽一
鹿島建設	三一一	▽一
大和屋建設	六六五	△五
鐘淵化學	二八〇	△一
千代田化工	二八八	△三
日本電器	二三四	▽三
富士通	三三八	不變
永大產業	六四七	△五
三井不動產	五八〇	△廿九

上日成交股數，第一市場，二億六千萬股，第二市場，八百六十萬股。

第一市場——道瓊斯平均指數（對上日比）二、一八四、五〇（▽一九、八三）。

第二市場——東京証券交易所股票價格指數（一九六八年一月四日——一〇〇）（對上日比）二〇六、六八（▽一、六三）。

香港歌劇會定期
義演「蝴蝶夫人」

【本報訊】香港歌劇會為一個不牟利的文化業餘歌唱團，由義大利籍之音樂教授高爾地教授領導，其成員多為其得意之學生，是次義演，蒙督憲戴麟趾爵士賞助，並將於三月三日晚偕同爵士夫人蒞臨參加該晚之首演禮。

蝴蝶夫人歌劇為一最流行及最受大眾歡迎之歌劇，年前曾在港演出，但是次由高爾地教授親自指揮全劇樂隊伴奏。

是次義演除第一晚首演禮票價分五十元、二十五元及十元外，其他兩晚三月四日及六日則為迎合大眾音樂愛護者，特將票價改為二十元、十元及五元三種，并於三月四晚特設學生優待券三元一種，由各學校代售，各種門券可到歐德體娛樂有限公司及大會堂售票處購買。

遠東証券交易所上午行情報價

——以下報價截至正午十二時為止——

股票名稱	價		成交股數
滙豐銀行	一八五		三、八四〇
滙豐銀行倫敦註冊股票	一六五		二〇〇
九龍倉	三一・二五	三一	三、六〇〇
太古實業	一五・九		一二、〇〇〇
置地公司	一〇五		四、八〇〇
電車公司	一五・二	一五・一	一、五〇〇
九龍電燈	三五・七五	三五・五	一二、〇〇〇
香港電燈	二四・七	二四・六	七、五〇〇
電話公司	五四	五三・五	八、三〇〇
和記企業	二二・三	二二・一	二四、〇〇〇
香港飛機工程	九〇	八九・五	六〇〇
牛奶公司	六二		三、四〇〇
遠東企業	一三・九		二、〇〇〇
聯合企業	七・五五		一、五〇〇
會德豐	一四・七	一四・六	三一、〇〇〇
屈臣氏	一〇四		六〇〇
會德豐紗廠	七九		二、〇〇〇
黃埔船塢	一〇・七		一、〇〇〇
大酒店	二九・一		六〇〇
油蔴地小輪	七〇		一、六〇〇
天星小輪	一六・一		一、四〇〇
怡和	三二・五	三二・二五	四、四〇〇
橡膠信託	一三	一二・七	二四、〇〇〇
和寶	六・六	六・五五	七、〇〇〇
聯邦	一・七二		四、〇〇〇
海港	七・五		三、五〇〇
金松	七・七九		一二、〇〇〇

上午成交總額：七、九四〇、〇〇〇元正

恒生指數

	「香港」証券	「遠東」証券
昨日	二二一・五九	二二一・二六
上日	二二〇・八〇	二二〇・九七
起△跌▽	△〇・七九	△〇・二九

港股分析

派息超逾理想
橡膠信託最俏

財政司郭伯偉爵士的新年度財政預算案，令一般市民頗感安慰，因為祇得一項水費是增加的，由於此一消息的刺激，市況今晨表現顯見暢順及硬朗。另一項刺激市場的原因，是橡膠信託的息口，令到一般投資人士頗為滿意。據橡膠信託宣佈派末期息每股一元三角，較諸去年的七角五仙增五角五仙。此一好消息，引起投資人的興趣，因而交投極活躍，今晨最高造十三元，最低亦曾造十二元七角，成交數至十一時已超過十萬股。

由於此兩項消息的刺激，大位今晨亦見堅穩中向上揚，銀行及置地各升一元而分別造一八五元及一〇五元，會德豐造十四元七角，和記造廿二元二角，分用類中，交投穩定，非將表現較佳，即將上市的梅利聯發有限公司，據市場中傳出，暗盤已升逾十元五角，此一股份按其認股申請中指出，每口頭為理想，分1息，在目前的情況，是頗為不錯的。假如作投資保值及收息而看，此一股份，頗值得考慮。

藝術家協會
廿七起聯展

【本報訊】萬國藝術家協會，乃本港著名藝術家發起組織之洲際藝術機構。其會員全屬本港一流之攝影、彫刻、音樂、書法，和繪畫名家。

該會成立以來，各會員除致力於其理想之藝術工作外，每年均在本港舉辦藝術作品展覽，歷屆展出均獲社會人仕一致好評。本年度之展覽日期，經定於二月廿七日一連三天，在本港大會堂展覽廳舉行，參展者有許統正、黃僑、竹耀宗、伍華强、江維明、容振忠、冼可明、徐達之、楊鐘山、雷魯申等，另附已故會員徐萍、鐘叔若之遺作多點展覽。時間除廿七日由中午十二時半至下午七時，廿八及三月一日由上午十時至下午七時，歡迎參觀。

美國股票走勢指數

【紐約二月廿四日美聯社電】杜鍾斯平均指數：

類別	開市	收市	昨日收市比較
工業股	八七一・九九	八七五・六二	升五・六二
鐵路股	一九四・一五	一九五・七五	升二・〇〇
公用事業	一二二・一六	一二一・九〇	跌〇・一六
其他	二八八・二三	二八九・四五	升一・七九

美股動態
投資漸有信心 價堅挺交投多

【紐約廿四日美聯社電】股票市場在早盤時價格堅硬，但在稍後又見滑落，惟成交仍相當多。

經紀說，投資者心理已漸見恢復信心，但目前仍欠新發展可衝破獲利回軟的市勢。惟一有助於市場的是帶領經濟的指標上升了百分之一。

杜鍾斯卅種工業股平均指數在收市時上升五點六二，成八百七十五點六二。

聯邦國民抵押是最活躍股票，下跌了零點七，成六十六點二五，成交四十八萬四千股。新力電器是第七位，跌零點三七五，成十八點八七五，成交十二萬九千股。

當日的成交額達一千五百九十萬股，比週二的一千零八萬股為高。

紐約股票市場活躍股票在收市時的價格：

股票名稱	收市價
聯邦國民抵押	六十六點二五
哥倫比亞影片	十四點八七五
奧色登圖石油	廿一點六二五
奧林化學	廿三
德州高富琉璜	廿一
美國電話電報	四十九點一二五
新力電器	十八點八七五
ATO公司	十二點二五
大西洋富地	六十八
金高銅業	卅五點六二五
東方航空	廿點八七五
國民收銀機	卅九點三七五
美國標準	廿六
豪時連車呔	卅點二五
麥格迪山書局	廿點七五

歐洲金價跌四仙
港金市跟風報軟

【本報訊】今晨外匯行情，金價方面：倫敦報三八・七五美元（跌），瑞士報三八・七五美元——三八・八五美元（跌），巴黎報三九・〇八美元（跌）；英鎊方面：倫敦轉讓鎊報二・四一九三美元（漲），美國告老士報二・四一九九美元（乙式）。

本港金市，昨日尾盤為二九二・二五，今晨開市報二九一・八七五，截至發稿時（九時四十分）則在二九一・六二五——二九一・七五之間上落。

工商晚報金融行情

民國六十年二月廿五日（星期四）

九九K金價	291.750
大旗	6.00625
曾旗	6.00500
美電	6.02125
通天單	6.01375
加幣	5.96
日元（每萬元）	157.875
非幣（每披索計）	0.8575
六坡	1.955
細坡	1.950
正啤（每百元）	50.00
葡幣	0.975
正鎊	14.46
澳洲元	6.76
泰幣（每百元）	29.525
台幣（每千元）	146.00
賓紙（每千元）	16.90
倫敦轉讓鎊	2.4193美元（漲）
告老士	2.4193美元（乙式）
倫敦金價（每安）	38.75美元（跌）
瑞士金價（每安）	38.85美元（出價）（跌）
巴黎金價（每安）	39.08美元（跌）

（今晨九時半報價）

松下電器宮下
來港主持盛會

【本報訊】松下電器產業株式會社石油氣爐具廠事業本部長宮下公男，昨自日專程抵港，主持一項一九七〇年度樂聲牌石油氣爐具陳列比賽頒獎典禮。

據悉：一九七〇年度樂聲牌石油氣爐具陳列競賽，由去年十月開始現經結束，本港石油氣代理商參加者八十餘家，較去年更為踴躍，成績更優異，樂聲牌石油氣爐具港澳總經銷香港液體氣有限公司為慶祝此次陳列競賽圓滿結束，特訂於今晚（廿五）日在華人行大華飯店設宴，招待港澳各家石油氣代理商，並同時由宮下公男向彼等頒發所應得之獎勵。

圖為：樂聲牌松下電器宮下公男抵港在機場與接機者馮振玉、黃自强、馬漢寧、黎鳴冲等合影。

十院今聯映
情人的秘密

金寶公司第一部國語鉅片「情人的秘密」，連日掀起宣傳高潮，蔚為盛事。由今（廿五）日起，這一部七彩寬銀幕歌唱愛情喜劇，在新都、國民、英京、英華、樂都、新舞台、寶光、太安、美麗宮、柴灣院綫隆重上映，官塘與荃灣則在下期加入。

「情人的秘密」是陸邦導演，胡燕妮、陳浩、范凌、魏平澳、顧文宗、藍夢主演，姚蘇蓉、顧媚、趙曉君、靜婷等一流歌星演唱八首新曲，娛樂性非常豐富，看戲尋樂，捨此莫屬！

阿里巴巴夜總會餐廳
即將舉行歌星大會串

消費最低氣派豪華的阿里巴巴夜總會餐廳，自十九日開幕以來，天天滿瀉，每晚九時後，訂座電話響過不停，此由於該夜總會宗旨好，用料上乘，質量並重，價無濫取，每位女侍應生都經過嚴格挑選，儀態大方，溫柔有禮，侍候嘉賓，無微不至。該夜總會為了再接再厲，迎合各方嘉賓興趣起見，特計劃一項歌星大會串，除原有駐場歌星外，還委派專人飛台聘請寶島一流歌星來港，更不惜工本，專電催聘美女來港表演艷舞。

阿里巴巴夜總會最低消費，每位七元，由晚上八時至凌晨四時，中午十二時至八時午餐及晚飯價格特平，下午咖啡茶座情調怡靜。

亞米茄子母鐘
淺水灣添名勝

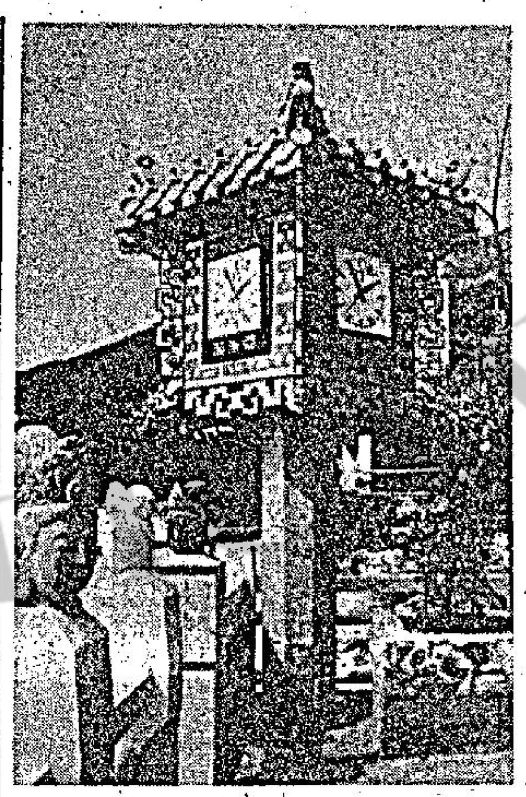

淺水灣的亞米茄子母鐘

淺水灣香港拯溺會為本港新添名勝之一，其宮殿式建築物，及週圍之亭台樓閣，富麗堂皇，尤富佛教色彩，其中亞米茄子母鐘一座，設計突出，臨江雄立，既為遊人盡報時之責，更為優美風光生色不少。

鈴木電單車
榮獲各地大賽冠軍

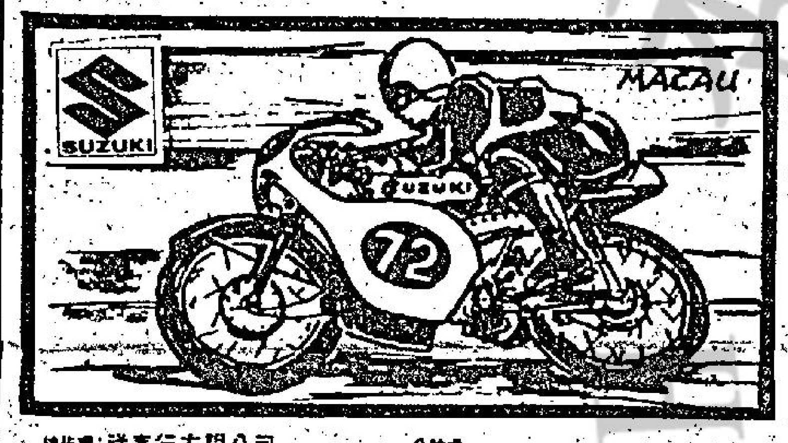

最新到貨：●T-90 ●A-100-II ●T-125 ●T-250-II ●T-350-II

總代理 祥泰行有限公司
總經銷 勝利車行 九龍亞皆老街120號A 電話K880891
分銷處 昌利車行 香港軒尼詩道180號 電話H-742722
百好車行 香港謝斐道513號 電話H-777766

東方 凱聲

今第五十七天 突破二百萬元

十二點半・三點正・六點正・九點正

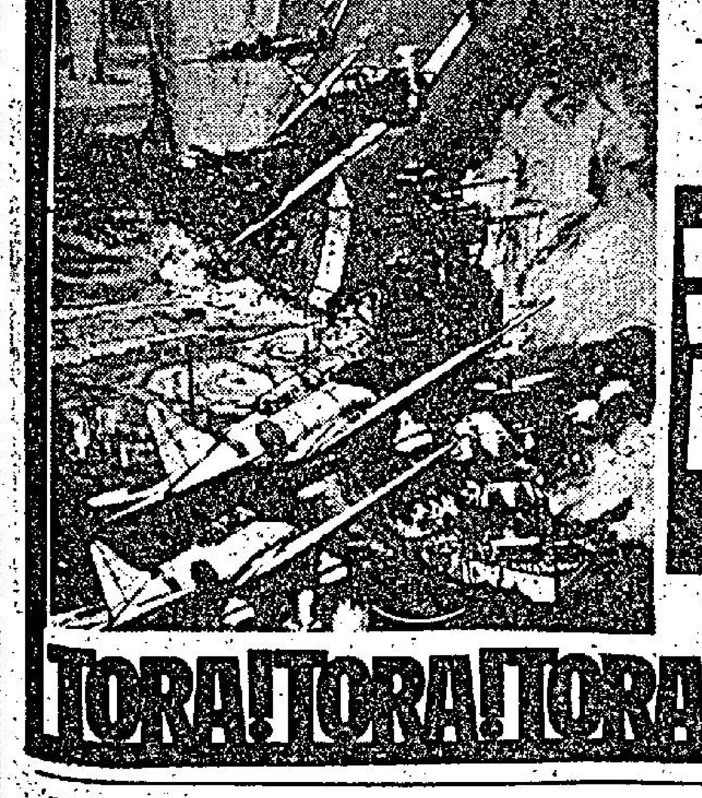

偷襲珍珠港

虎！虎！虎！

TORA! TORA! TORA!

創一院一個月收入八十萬元紀錄！

提名競選本屆五項金像獎！

皇后 文華 皇都 聯邦

今天獻映

文華・聯邦五場

美藝公司榮譽發行

兒童不宜參觀

十九至二十少女問題影片：慾愛挑逗！哀艷感人！

飄零蕩女

「九霄驚魂」艷星：積琪蓮貝茜
「龍虎金剛」巨星：占布郎
兩大紅星傑作

純潔無邪少女，為什麼會變流鶯？

男人想玩弄她 她反玩弄男人！ 看完本片 你同情她？ 可憐她？ 還是鄙屑她？

美國賭城春色 熱鬧場面 無上裝裸舞 蕩魄銷魂